時報

民國念四年一月念六日 星期六

今天二張售大洋三分四厘

第一萬零九百十八號

內政部登記證警字第二三五號

時報廣告刊例

時報每星期日附送圖畫時報

教育部審定

〔執照審字第九十二號〕

蘇州中學英文教員研究會編

高中英文選

全三冊 第一冊 精裝一元八角 平裝一元四角 第二三冊 各二元 一元六角

本書之特點有八：（一）歐美名作，古今兼收，而以富於興趣為主；（二）篇首冠以作者小傳；（三）篇後附有全文說明；（四）難字僻句，詮釋詳盡；（五）專門名詞，注音準確；（六）本文中重要各點，設題發問；（七）本文中精警詞句，揭舉示範；（八）每冊書末，附載中文名譯。全書取材精審，編制新穎，用為高中課本，固屬盡善，即欲自修英文之讀者，亦不可不讀此書。

中華書局發行

（甲258）

國民政府特許專利

兩用蠟紙（專利證書第六號）

兩用蠟紙係新發明之出品，業經呈准國民政府特許專利。可用各種中西文打字機打稿，複印成績優美，與直接在打字機上打出者無異。如用鉛筆寫稿，或鋼版鋼筆寫稿，均流利自如，售價如下：

類別	張數	售價	印字面積（市尺）
第一號無格	每盒二十張	二元三角九分	長七寸八分闊五寸半
第二號無格	每盒二十張	二元九角五分	長八寸半闊六寸
第三號有格	每盒二十張	二元六角	長七寸闊五寸半
第四號有格	每盒二十張	三元六角	長九寸闊六寸半

蠟紙改正藥水（專利證書第七號）

各種鋼筆蠟紙及打字蠟紙打稿時，如有寫錯或打錯，或脫落，祇須將本藥水塗抹於意欲修改之處，瞬息即乾，然後改正，毫無痕跡。倘因印數過多，印件發現墨點，或蠟紙有裂痕而致漏墨，可檢視其漏墨處，先以軟紙揩去油墨，塗以本藥水，即可完好如初。

▼每瓶九角

最新發明 鉛筆複印蠟紙

此係最新發明之蠟紙，用時下襯鋼版，以鉛筆隨意寫畫，極圓轉如意，毫不費力。成人固不即能，即以小孩之腕力，寫畫亦極流利自如。蠟質堅牢，冬夏不變，複印數量能比任何蠟紙為多，洵空前未有之發明也。

類別	每盒張數	售價	印字面積（市尺）
第一號	一百張	三元二角五分	7.5×6.5
第二號	一百張	三元六角	8×6
第四號	一百張	四元四角	9.6×6.8

飛船商標 複印油墨

普通複印油墨，過於稠粘，易將蠟紙字眼填塞，以致印件模糊不清。本局經長時期之研究，製成黑色油墨一種，不稠粘，不走油，易於乾燥，用錫瓶裝置。分大小兩種，價目列後：

大號 每瓶洋八角四分

小號 每瓶洋四角六分

★★★★★

▼注意 以上各貨外埠均可郵寄，郵費照價約加一成，有餘不足照算

中華書局最新發明

新式三用複印器

學校，商店，機關，工廠，印刷文件必備！

本局創製三用複印器，為複印中西文字圖畫之唯一利器。構造堅固，攜帶便利，凡學校講義、圖表，商業應用價目單、商品目錄、推廣文件，以及機關通告、佈告等，各種文字圖畫，不論鋼筆寫稿、毛筆寫稿、中文打字機稿、西文打字機稿，均可複印。印件優美，手續簡便，為任何複印器所不及。最近又出新式一種，其絹版可以拆卸，如印件上欲用多種色墨，祇須多備絹版每色一只，隨時更換，便利無比。倘絹身破裂，只須重配絹框裝上，即可應用，無拆裝之勞，實為最新式、最完備之複印器。

印字面積及尺度重量如下

號次	印字面積（市尺）	尺度（市尺）	重量
第三號	長七寸闊五寸半	長十三寸九分闊十寸三分高三寸二分	十三磅
第四號	長九寸闊六寸半	長十五寸闊十寸四分高三寸六分	十六磅

全副附件

鋼版一塊．毛筆鋼筆各一枝．油墨一罐．皮棍一枝．鋼筆蠟紙廿張．毛筆原紙廿張．兩用蠟紙六張．蠟紙改正藥水一瓶．毛筆藥汁一瓶等。

▷售價◁

第三號 十五元二角 新式十六元五角

第四號 十七元五角 新式十九元四角

▼新式複印絹框

第三號 每只洋八角

第四號 每只洋八角五分

（乙20）

聚珍仿宋版 四部備要單行本

中華書局出版

敝局以聚珍仿宋版印行四部備要，出版以來，風行國內外。蓋是書選輯之謹嚴，校對之詳慎，印刷之精良，為藝林所共賞，故歷次預約均逾定額。茲循各界來函要求，將前出之六開本及已出版之五開本，發售單行本，俾希世珍本，普及於大衆。印數無多，倘祈從速惠購，以免向隅。

八折發售

經部

書名	紙別	冊數	價目
周易王韓注	賽宋紙	三冊	六角
尚書孔傳	賽宋紙	三冊	八角
毛詩鄭箋	賽宋紙	四冊	一元四角
周禮鄭注	本連史	八冊	三元
儀禮鄭注	本連史	八冊	三元
禮記鄭注	賽宋紙	八冊	二元二角
春秋左氏傳杜氏集解	賽宋紙	十二冊	四元
春秋公羊傳何氏解詁	賽宋紙／本連史	六冊	一元六角／二元四角
春秋穀梁傳范氏集解	本連史	四冊	一元九角
孝經唐玄宗御注	本連史	一冊	三角
孟子趙注	本連史	四冊	一元八角
爾雅郭注	本連史	三冊	一元五角
周易述 附江李二種周易述補	賽宋紙	五冊	一元四角
毛詩傳箋通釋	賽宋紙	十冊	三元三角
周禮注疏	賽宋紙	十冊	三元五角
儀禮正義	賽宋紙	十冊	四元六角
春秋左傳詁	賽宋紙	八冊	二元四角
穀梁補注	賽宋紙	四冊	一元八角
孝經鄭注疏	賽宋紙	一冊	二角五分
孟子正義	賽宋紙	八冊	二元五角
四書集註	賽宋紙／特連史	六冊	一元四角／二元一角
論語	賽宋紙	二冊	四角五分
孟子	賽宋紙	三冊	七角
經義考	賽宋紙／特連史	三十二冊	十二元／十八元
經義述聞	賽宋紙	十四冊	四元

史部

書名	紙別	冊數	價目
史記	江南連史／本連史／特連史	二十四冊	十五元／十五元／十五元
漢書	江南連史／本連史／賽宋紙／特連史	三十二冊	廿一元／廿一元／十四元／廿一元
後漢書	江南連史／本連史／特連史	三十冊	十五元／十五元／十五元
三國志	江南連史／本連史／特連史	十六冊	九元／九元／九元
晉書	賽宋紙	二十冊	八元
宋書	賽宋紙	十六冊	六元
南齊書	賽宋紙	八冊	二元四角
梁書	賽宋紙	六冊	二元
陳書	賽宋紙	四冊	一元二角
魏書	賽宋紙／江南連史	二十冊	七元五角／十元
北齊書	賽宋紙	四冊	一元六角
周書	賽宋紙	六冊	一元九角
隋書	賽宋紙	十二冊	四元七角
南史	賽宋紙／江南連史	十二冊	四元五角／六元八角
北史	賽宋紙	二十冊	七元三角
逸周書	賽宋紙	二冊	六角
國語	特連史	六冊	三元二角半
戰國策	特連史	六冊	二元四角
竹書紀年	賽宋紙	一冊	二角五分
穆天子傳	賽宋紙	一冊	一角五分
家語	賽宋紙	一冊	五角
越絕書	賽宋紙	一冊	二角五分
吳越春秋	賽宋紙	一冊	三角五分
說苑	本連史／賽宋紙	四冊	一元五角／一元
東觀漢記	賽宋紙	二冊	八角
晉略	賽宋紙	十冊	三元四角
路史	賽宋紙	八冊	三元二角
合校水經注	賽宋紙	十二冊	四元五角
漢官六種	賽宋紙	一冊	四角
通志二十略	賽宋紙	十二冊	五元
宋論	賽宋紙	四冊	一元五角
校讎通義	賽宋紙	一冊	二角五分
歷代紀元編	賽宋紙	一冊	五角五分
歷代地理志韻編今釋	賽宋紙	六冊	二元

子部

書名	紙別	冊數	價目
荀子	特連史	四冊	一元八角
孔叢子	賽宋紙／特連史	一冊	三角／四角五分
孫子	特連史	六冊	二元一角
吳子	賽宋紙／特連史	一冊	一角二分／二角五分
司馬法	賽宋紙／特連史	一冊	一角二分／二角五分
管子	特連史	四冊	二元五角
慎子	賽宋紙／特連史	一冊	一角二分／二角五分
商君書	特連史	二冊	五角二分
鄧析子	賽宋紙／特連史	一冊	一角二分／二角五分
韓非子	特連史	四冊	二元一角
尹文子	特連史	一冊	二角二分
墨子	賽宋紙／特連史	四冊	一元／一元五角
鬼谷子	特連史	一冊	四角五分
公孫龍子	特連史	一冊	二角二分
鶡冠子	特連史	一冊	四角五分
燕丹子	特連史	一冊	一角五分
呂氏春秋	特連史	四冊	三元二角半
老子	特連史	一冊	三角六分
關尹子	特連史	一冊	二角二分
列子	特連史	三冊	九角
莊子	特連史	四冊	一元五角
文子	賽宋紙／特連史	二冊	四角／六角
文子纘義	特連史	三冊	一元
意林	特連史	二冊	八角
法言	賽宋紙／特連史	二冊	四角五分／七角
新語	特連史	一冊	二角二分
新書	賽宋紙／特連史	二冊	五角五分／七角五分
鹽鐵論	賽宋紙／特連史	二冊	六角五分／一元
論衡	特連史	六冊	三元
潛夫論	賽宋紙／特連史	三冊	一元／一元五角
新論	賽宋紙／特連史	一冊	一角五分／二角
申鑒	賽宋紙／特連史	一冊	一角五分／二角二分
中說	特連史	一冊	六角
朱子大全	賽宋紙	卌六冊	十六元
周子通書	賽宋紙	一冊	二角五分
五種遺規	賽宋紙	八冊	二元六角
小學集注	賽宋紙	一冊	四角
宋元學案	賽宋紙	廿二冊	九元
古今注	賽宋紙	一冊	二角五分
日知錄集釋	賽宋紙	十二冊	五元二角
風俗通義	賽宋紙	一冊	三角
齊民要術	賽宋紙	四冊	九角
農桑輯要	賽宋紙	一冊	五角
素問王冰注	賽宋紙	四冊	一元八角
靈樞經	賽宋紙	二冊	六角五分
易林	賽宋紙	四冊	一元七角
淮南子	特連史	六冊	二元一角
抱朴子	特連史	四冊	二元四角
顏氏家訓	賽宋紙／特連史	四冊	八角／一元二角
博物志	特連史	一冊	四角
世說新語	賽宋紙／特連史	三冊	一元／一元五角
續世說	賽宋紙／特連史	三冊	九角／一元三角半
弘明集	賽宋紙	二冊	一元
廣弘明集	賽宋紙	八冊	二元七角
子略	特連史	一冊	三角

集部

書名	紙別	冊數	價目
嵇中散集	賽宋紙	一冊	三角五分
靖節先生集	賽宋紙	四冊	一元二角
鮑參軍集	賽宋紙	一冊	四角五分
昭明太子集	賽宋紙	一冊	二角五分
初唐四傑集	賽宋紙	三冊	一元二角
曲江集	賽宋紙	三冊	一元
李太白詩集	本連史／賽宋紙	十四冊	九元／六元
王右丞集注	賽宋紙	四冊	一元八角
韋蘇州集	賽宋紙	二冊	五角
韓昌黎全集	賽宋紙	十二冊	五元
元氏長慶集	賽宋紙	四冊	一元五角
白香山詩集	賽宋紙	十冊	四元
玉谿生詩箋注	本連史／賽宋紙	四冊	二元七角／一元八角
樊南文集詳注	賽宋紙	四冊	一元四角
樊南文集補編	賽宋紙	四冊	一元三角
溫飛卿集箋注	賽宋紙	二冊	六角五分
魚玄機詩	賽宋紙	一冊	一角五分
騎省集（徐公文集）	賽宋紙	四冊	一元二角
和靖詩集	賽宋紙	一冊	三角
元豐類藁	本連史／賽宋紙	八冊	四元八角／二元八角
歐陽文忠集	本連史／賽宋紙	二十冊	十五元／十元
嘉祐集	本連史／賽宋紙	二冊	一元／七角
東坡七集	本連史／賽宋紙	廿二冊	十五元／十元
欒城集	賽宋紙	十八冊	五元
臨川集	賽宋紙	二十冊	五元二角
簡齋集	賽宋紙	二冊	八角
渭南文集（附南唐書）	本連史／賽宋紙	十冊	七元五角／五元
劍南詩稿	本連史／賽宋紙	十六冊	十五元／十元
龍川文集	賽宋紙	四冊	一元四角
張子野詞	賽宋紙	一冊	二角五分
石湖詞	賽宋紙	一冊	一角五分
道園學古錄	賽宋紙	八冊	二元七角
宋文憲全集	賽宋紙	十二冊	四元八角
青邱詩集注	賽宋紙	六冊	二元七角
震川文集	賽宋紙	六冊	二元五角
亭林詩文集	賽宋紙	四冊	一元三角
南雷文定	賽宋紙	四冊	一元四角
吳詩集覽	賽宋紙	八冊	三元
望溪文集	賽宋紙	八冊	三元
樊榭山房全集	賽宋紙	八冊	二元八角
惜抱軒全集	賽宋紙	十冊	二元八角
大雲山房全集	賽宋紙	四冊	一元二角
唐確慎集	賽宋紙	四冊	一元三角
定盦全集	賽宋紙	四冊	一元二角
珂雪詞	賽宋紙	一冊	三角五分
湖海樓詞集	賽宋紙	四冊	一元五角
文選李善注	本連史	廿二冊	十元五角
六朝文絜	賽宋紙	一冊	二角五分
古文辭類纂	賽宋紙	十四冊	四元
駢體文鈔	賽宋紙	八冊	二元七角
古詩源	賽宋紙	二冊	九角
今體詩鈔	賽宋紙	二冊	八角
十八家詩鈔	賽宋紙	十四冊	六元二角
花間集	賽宋紙	一冊	六角
詞綜	賽宋紙	四冊	一元六角
明詞綜	賽宋紙	一冊	五角
國朝詞綜	賽宋紙	六冊	一元八角
國朝詞綜二集	賽宋紙	一冊	四角
國朝詞綜續編	賽宋紙	四冊	一元四角
司空詩品 續詩品	賽宋紙	一冊	一角五分
鳴原堂論文	賽宋紙	一冊	三角五分

（乙27）

國產羊毛織造 **海京呢絨** 由下列兩處出售●

特價犧牲 優待顧客
削本賤賣壹星期
自廿二日起 賣完爲止
男女童裝呢 每碼二元半起
男女各色花呢 每碼三元半起
上海時裝公司
地址●同孚路三四九號
各種皮領大衣 半價大賤賣 —本號尚有—

和昌呢絨西服號
男女禮服半價出租
地址●北四川路六九九號

補品之中首屈一指
人中寳
補精 補氣 補腦 補血
骨蒸腰疫背痛 神虛腦力不足 婦女經水不調 小兒面黃肌瘦
上海四馬路太和大藥房總發行
大瓶二元 小瓶一元二
各埠藥房均有出售

南京路浙江路中東
中華百貨商店 大減價
●綢緞大跌價 存貨
仁天然綢 全絲嗶嘰綢 仁經緯綢 新花學生綢
男裝褲料每條自八角起
●疋頭大賤賣
緞背毛葛男裝袍料每件五元五角
洋什部
新式花棉毯每件二元九角 格子運動球衣每件一元七角 威爾遜平邊呢帽每頂八元 女裝羊毛外大衣每件四元 30寸全白面盆每只一角八
眞皮絨裏手套每付二元正 清香巴黎頭水每瓶 一元買一送一
●鞋部 美國式男裝皮鞋每雙八元半
●巾襪部 女裝羊毛襪兩雙一元 繡花巾每打三角 童裝眞羊毛襪每雙六角 半價買一送一

骨痛精
一切瘋濕骨痛渾身骨節痠楚等症，如屢醫屢藥無效者，請即購服良製雞牌
一經試服 奇效立見
每瓶一元 寄費加一
上海福州路濟華堂藥房發行

逸園 亞爾培路
今晚八時半起賽及明日下午二時半起賽
下期大賽
星期六(二月二日)晚八時半起賽
星期日(二月三日)下午二時半起賽
第八期搖彩號碼
頭彩 四六九號 二彩 四七一號 三彩 六九五號
小彩三個 五一號 九六〇號 三八五號
電話八二一〇七

右軍千文集聯 每册五角
上海望平街中有正書局

滅毒難

黃家沙又發現機關

造孽 夜工晝作海洛英 首領自備汽車另有住宅儼然富戶

拘捕男女十四 屋頂擒獲土犯

公共租界警務當局、近來對於標禁雷厲風行、紅丸嗎啡等之巨大機關、時有破獲、其較小之燕子窠等、則幾無日無之、但一般依此爲利之徒、愍不畏法、此仆彼起、大有捉不盡之概、前日新閘捕房華探長毛伊文·西探長鮑台·勃來特來等、又在華租兩界破獲製造海洛英之巨大機關兩所、茲將破案情形、探錄於下、

◇浙江人韓德寶者◇又名趙金孫、向以經營毒品獲利頗豐、家住康腦脫路(華界)一百十六弄聚寶邨四號、平日舉止濶綽、傭役頗多、並購自備汽車一輛代步、租界號碼爲一三一六二號、韓近來鑒於製造毒品頗能獲利、且較他業爲厚、故向四川路中國營業公司租得新閘黃家沙花園B字十一號半門牌洋房一所、月租約計銀八十兩、在內設置機器、雇用

◇男女工人日夜製造◇海洛英、私自販賣、事被新閘捕房華探長毛伊文偵悉、乃稟請第一特院、簽出搜查票、於前日上午四時許、督同華探目楊裴章·阮鑫及西探長鮑台等密往黃家沙花園十一號半、拘獲製造男女工人九名、計(一)江北人王根生、(二)浦東人蔡秋根、(三)紹興人周金求、(四)甬人沃根生、(五)江北人王阿根、(六)紹興人田錫林、(七)婦人周趙氏、(八)何菊妹、(九)杜阿娥、均紹興人、

◇抄出◇煙土◇六大包、計五十三磅、海洛英粉八十四兩、簿子五本、圖章二只、以及契約等物、嗣由獲犯供出老班係韓德寶、並導領中西探、至康腦脫路該管六區公安局警署、將韓逮捕、抄出嗎啡四十七兩、連同其妻韓吳氏及王祥金·王吳氏·王寶康等五名、又汽車一輛、一併帶入六區公安局暫押、候備文移解、昨晨捕房先將在界內所獲之王根生等

◇男女◇九犯◇解送第一特院刑八庭、依照禁煙法第六條起訴、即據捕房律師張天蔭起而陳述經過情形、謂捕房在黃家沙花園十一號半拘獲本案九被告、其一二兩被告聞探員蒞臨、即分從窗口跳出、躍登屋頂、第一被告王根生因心慌意亂、跌入另一較低之屋頂上、被探捕獲、第二被告蔡秋根、則由探員上屋逮捕、據一二兩被告供稱、此機關係住居康腦脫路四號之韓德寶主持、韓每日到此機關一次、

◇指導◇配藥◇及製造辦法、迨將海洛英造就、則携之而去、第三·四·五·六四被告爲工人、七·八·九三被告爲傭婦、當抄出以上各物、嗣向同六區公安局至康腦脫路聚寶邨四號、至則雙扉緊閉、經探員敲門良久、第十被告韓德寶亦逃至隔壁一號屋頂被獲、後由第十一被告王祥金開門、我拘獲五人、抄出嗎啡四十七兩·汽車一部、現均在六區公安局、請求庭上備文、以便前往移提、本案捕房

◇要求◇改期◇並請鈞院前往踏勘、以明眞相、遂將抄出煙土海洛英呈案、其餘機器等物因未便携帶、故未運來云云、詰之各被告均供係受韓德寶之雇用、經劉毓桂推事諭本案改期下星期三再訊、六·七·八·九四被告情節較輕、准各交二十元商保出外、餘均收押、並定於下午三時前往黃家沙花園十一號半踏勘、

電鍍機器廠學徒 怨工作煩重 服毒自殺斃命

東有恒路[illegible]里四十號鑫和電鍍機器廠、爲甬人陳瑞生所開設、有學徒孫照發、年十五歲、亦甬籍、以工作煩重、心殊不滿、遂萌厭世之念、於前日下午六時許、潛取電鍍所用之精化鉀藥水、背人吞服自盡、嗣經同伴石代發見其仆地呻吟、隨即奔告店主、將其車送醫院、醫治罔效、旋即身死、由院報告滙山捕房、飭探季佩金前往調查之下、遂將屍體舁入斐倫路驗屍所、昨晨報請第一特院委派郭韋檢察官偕同法醫張炎書記官干祖翼等、蒞所驗明屍體、首據華捕顏沈寶善稟明前情、又據石代和證稱、紹興人、十二歲、亦在該廠作學徒、死者前曾與我談及對其工作責備、甚感不滿、歸家恐老父責備、詎至昨晚余忽見其倒僕於地、至於老闆則並無責打情事云云、又據屍父孫用政等投稱一過、郭君遂論得死者孫照發、男性、系係生前服精化鉀毒身死、屍交其父領回棺殮、

荒年鬻女 重辦經手之婦人 無知男婦情實可憐宜告緩刑

溧陽婦人徐阮氏、還因該處飢荒、於去年九月間將十二歲生女金弟、八歲生女一弟、挈領來滬、託海寗路同昌里四十五號泰州婦人車郭氏(寶興同里三六五號伍張氏·閘北虬江路三六五號婦人李金福)兩處爲女傭媳、計一百三十五元、立有契據、近有同鄉人阮稼根得悉

◇是項生路◇亦將胞妹同弟(六歲)及外甥女張素弟(六歲)帶申、託車郭氏出售、而張素弟被同鄉人名小金子者乘隙携出、無從找尋、阮同弟由車郭氏(居)粵婦陳阿姑向附近德興里廣東婦人七姑言明身價六十二元爲養女、先交定洋二元、

◇正在進行◇之際、經虹口捕房華探目徐永源探員張雲生陳大寶偵悉、協同西探於本月十三號下午二時半密往同昌里將徐阮氏·姘夫穆根·主犯車郭氏·阮車永康·粵婦陳阿姑等一干人逮捕、連同溧陽女子殷小了頭(年十二歲係車郭氏着徐阮氏從原籍帶來寄居)·阮同弟·徐金弟·一弟併解第一特院訊押、各情已誌本報、殷小了頭等四女

◇送婦孺會◇留養、昨晨續經推事蒞刑三庭、向各被告詳審明晰、判決車郭氏執行徒刑三年四月、阮稼根處徒刑七月、陳阿姑處六月、緩刑三年、車永康·徐阮氏無罪開釋、

盛竹書壽墓被掘
幸未安葬·並無損失

鎮海訊、李衙前已故旅滬富紳盛竹書、其壽墓建築在四區青峙、其墓之外表、甚爲美觀、盛自故後、其靈柩迄今尙未運回安葬、一般匪徒、已爲已經安葬、竟於本月廢歷十二日之夕、前往盜墓、將墓土用三角鋤深掘、墓之蓋板、亦已啓開、幸未安葬、尙無損失、該地居民、於前日發現後、即來報告其家屬、前往檢看後、即報告縣公安局、請緝匪徒、以獲法辦、傅局長據報即帶同探警等前往踏勘、責令探警嚴加密緝、迅予破案、

刦米殺人獲土犯

常塗訊、縣三區崔里鎮東北十里餘、農民汪傳安家、被匪搶去白米兩麵袋、並鎗殺其子汪三一子一案、各情已誌時報、縣府飭偵緝隊前往偵查、匪已聞風避去、事後區長章運生乃嚴飭壯丁隊加意訪緝、至本月十九日夜、將該案正犯陳克祥(即小團子)拘獲、供認不諱、二十日備文解送到縣、經鞫訊收押待究、

綁殺林白子案開始辯論
麵包店主不允發誓
公訴員提出三點認定有罪
霍浦曼之有力證據失效

◎佛來明頓二十四日路透社電、霍浦曼被控綁殺林白子案、公訴員陳述各情後、被告律師即向堂上發言、請囑陪審員判被告無罪、因未有證據可斷定一九三二年三月一日林白子被綁之夜、被告曾在場犯此罪也、但公訴員則堅持霍有罪、因(一)霍確於是夜潛入林白家中、雖無人見之、然有霍在室中留下之

◇字據爲憑◇(二)入林白家所用木梯、係霍所製、(三)林白子被綁時所穿睡衣、係霍所交出者、推事乃拒絕釋放被告之請、被告律師遂開始辯論、謂林白子被綁之日、霍携其工具外出工作、夜間渠未離其妻、此皆有事實證明、贖款交付之日、霍適有工作、與此案無關、是夜渠與友人赴誕辰宴會、此亦有事實可以證明、被告可

◇供出一人◇其人任此案審訊後、始終到堂聽審、而其人確與綁匪有接觸也云、霍入證人席、謂渠十七歲入德軍服務、曾在大戰中充前線兵士、一九二三年渠被判徒刑、旋釋放、此後屢欲逃至美國、但未成功云、被告律師稱、綁案發生之夜、霍到佛來德立森夫婦所設之麵包店、

◇會晤其妻◇因其妻在該店充當女招待也、但佛氏到堂作證時、對於是夜佛曾到其所設麵包店一節、不允發誓、故被告所恃之一個有力證據、已失效力、佛氏之妻亦到堂、謂一九三二年一月間、渠曾參加霍氏爲費施舉行之送別會云、費施由美返德後、患肺病而死、據霍自稱、渠所有之鈔票、係費施所給與、抵付債務云、午後霍浦曼仍稱渠自一九三二年三月一日起至四月四日止、在麥傑斯秋克

◇公寓工作◇因所得工資、僅爲八十元、而非如原約之一百元、故辭於四月四日、自行辭退、四月二日夜間即康登贖款代表林白交付贖款五萬元之夜、渠未嘗離家、且有友人相樂、娛以音樂云、

江都路刦

◎江都二十五日電、(一二十四日)晚匪刦施家油橋坊[illegible]

長沙昌記火油公司 買辦服毒自盡
妻妾夜半歸來·救已不及

長沙訊、本市小西門外中湘街積慶里十四號昌記火油公司買辦兼恂信洋行經理王伯元、江西人、年將不惑、忽於十日晚三更時、乘妻妾觀劇未歸、潛服鴉片煙膏一兩自殺、迨至妻妾歸返家、啟門深鎖、詢之傭媪、媪云老爺已睡多時、乃喚之不應、始知有異、破門而入、方知王已服毒、比送醫院救治、因毒已攻心、不治而死、聞王屯有火油三千餘噸、而近來湘垣火油市價突然跌落、此次自殺、或有關係云、

日本出口業所向披靡之武器
不僅由於低幣傾銷
善於運用逃資以購外國廉價原料
工作代價與資本運用均能使出口業有利
政府債重與農村破產爲當前難關

(小可)

(歐洲通信)日本大宗出口貨、進向國外、奪取市場、自一九三一年十二月廢金本位以來、所向披靡、其勢甚銳、一時論者、固謂日本貨加大出口額之原因、全在日幣落價後之「低幣傾銷」、殊不知日本爲缺「原料」之國、如以落價之日幣、而向他國購原料、則代價未免過昂、出口業獲利雖多、或仍須以得諸出口者而失諸進口、則如使他國商人、淒蒙此種損失、勢必因成本之加重、而致出口貨之售價、連帶增加、惟日本之情形、獨與他國迥異、試就日幣落價以前之一九三一年十一月、取其進出口兩項貨價以及國內市場之貨價、定爲百分比率之標準數、而與逐期漲價之數相比較、先言

◇進口貨價◇則以一九三一年之十一月、比照一九三三年之十二月、已由一百分、升至一百五十九零十分之九、(此則殆因日幣之落價、已視兩年零一個月以前之原價、減去百分六十之故、)再後截至一九三四年之六月、其進口貨價格、又自一百分之一百五十九零十分之九、進爲一百分之一百七十八零十分之六、其半年間所升進者、已非少數、次言

◇出口貨價◇雖亦時有遷移、卻不至隨進口貨而齊驅疾進、其在一九三三年之十二月、比照一九三一年之十一月、僅自一百分而升至一百四十分、再後截至一九三四年六月、上升之數、更見細小、比照其半年前、不過再在一百四十分之比例數而外、更增小數點下十分二之零數、最後則詳察

◇國內市場◇之物價、其升進也、視出口貨更見遲緩、計在一九三四年之十二月、比照兩年零一個月以前、僅出一百分而升爲一百十四分、再後之半年、所增進者、亦不過在一百一十四分之外、再行附加小數點下十分八之零數、綜上三者而言、則在前後四年之間、其進口貨之價已大漲、而其出口貨之價僅小漲、而其國內市場之物價、不過略見其微漲、此則已足窺見日本出口事業所可特占之優勢矣、聞在日幣未落價與初落價時、日本人之善於運籌取勝者、趨取現貨、移存國外、或將所有日本幣、盡量

◇擴成外幣◇所施狡獪、原與他國逃資向國外者相同、幸而此輩日本人手段異常高妙、頗知運用移向國外之「逃資」、以購外國原料、而享廉價之利、此其利之一也、此外有將運用「時機」者、其一乃趁世界經濟恐慌之潮流、取得低價之原料、此爲各國所同有之利便、其二乃使年來銷路沈滯之外國機器、改以低廉之價與可以使顧客十分滿意之有利條件、售與唯一可以使用此項機器之日本、則日本急起直追、趕先改造本國工業、由漸進於「合理化」、其行之得其時、費力不多而耗資又覺特少、而工業一經改造、成本從此減輕、千載難逢之會、豈容輕易錯過、此爲日本一國所獨有之利便、然今日者、幾經運用之逃資、固早罄盡無餘瀝、而其可運用之時機、亦復不可再得、日本之求原料於國外、遂不免以使用紙幣之故而付重價、但日本之內情、絕不當與歐美諸邦、相提並論、「原料」之於日本工業、向不能如其對歐洲工業之占重要地位、其在原料而外、占較重要之地位者、尙有兩事、一曰「工作」之代價、二曰「資本」之代價、

◇以言工作◇正惟今日國內市場之物價、僅視前四年之一九三一年十一月、加增百分之十四、一切生活費用、自屬不見過昂、且日本人衣食所需、多係國產、儼然成爲「自足之經濟」、平日工薪、取格略寬、正使施行緊縮政策時再向後退之一種「無形準備」Hidden Reserve、況當農村破產之際、鄉民失所、倘須爭向城市謀生、而當合理化盛行之期、一人又便於兼數人之職、凡此種種、皆不免使「工作市場」、造成供過於求之局、而又不免使工作之代價、再行向下削減者也、

◇以言資本◇似應更就其國官方與廠方分作兩面之觀察、日本國之資本市場、得因平日資源供給之不虞匱乏、而可永保周轉流動之情、此固其國官方理財政策有以促成之者、其國政府對重工業定貨之多、與夫對造船業津貼之厚、數額之鉅、至足驚人、其主持爲此類日支、促成政府預算案之重大負、政府對於此等定貨與津貼、既不付現、亦不收稅、而信用其舉債度日之寬放主義、濟行巨額債、一年預算、由此而勒告完成、各種開支、由、而從容應付、但其處於政府對面之廠方、卻又爲對於資本方面、類似英國式之財用自給主義、無論「資本建設」Capital Building以及「準備計畫」Reserve Policy、皆已嚴加緊縮、而不肯舉債、其一年間營業之所餘、僅留一部分以付紅利、而必多留餘資、俾用本廠自有之資本、以謀廠務之擴充、與彼德國式工廠之好大喜功者、適相反背、此則又足以廠方之矜愼、而與其官方之縱放、互相調劑者也、

◇總言之◇日本今日最不易過之難關、卓如上下兩大弱點、一爲政府債負之多、一爲農村生計之困、此二者、乃今立國之大本、而其第二事、我國尤宜勒加策進焉

× × × ×

CHINESE OPTICAL COMPANY
益 精
OPTOMETRISTS & OPTICIANS
戴眼鏡爲目光計 請戴精益眼鏡
驗光準確 儀器精良
品質高尚 價格公平
精益眼鏡公司謹啓

敬送 **遺精早洩自療法**

鳴謝僧人還陽丹

全新結婚禮服出租
上海洋服公司

中法大藥房
冬季大廉價 特別大贈品
艾羅補腦汁 安神補腦
艾羅療肺藥 止咳化痰
羅威 參精魚肝油 滋養補腦
九造眞正血 補血生精
雙獅牌 孩兒面 牛肉汁
美容衛生 孩兒面 雪花粉質
精裝孩兒面 雪花軟霜
贈品優待辦法
本埠總分店：同時一律廉贈

商務印書館 本週重版書

經學概論（國學小叢書）蔣伯潛著（二版）一冊五角
周秦諸子概論（國學小叢書）高維昌著（二版）一冊五角
校讎學（百科小叢書）胡樸安 胡道靜著（二版）一冊二角
心智使用法（百科小叢書）Harry D. Kitson著 會人元譯（二版）一冊三角
貨物推銷法（二版）一冊八角
代數學—順列組合及級數（算學小叢書）佐藤亮 永田文平著 崔朝慶譯（二版）一冊四角
代數學—冪法開法及無理數處數（算學小叢書）林鶴一等著 黃元吉譯（二版）一冊四角
生物學與長壽（百科小叢書）周太玄著（二版）一冊一角五分
高等植物分類學（百科小叢書）（三版）一冊六角
動物學小史（百科小叢書）劉□著（二版）一冊二角五分
史記（國學基本叢書）司馬遷著（五版）四冊二元
通鑑紀事本末（國學基本叢書）袁樞著（三版）四冊四元五角
衛生學通論（醫學小叢書）一冊四角
性慾衛生論叢（家庭叢書）（三版）一冊四角
營養療法（醫學小叢書）（二版）一冊二角
戲劇論（百科小叢書）郁達夫著（二版）一冊一角五分
希臘文學（百科小叢書）王力著（二版）一冊二角五分
木偶人歷險記（世界文學叢書）Collodi Pinocchio the Adventures of a Marionette 徐調孚譯註（二版）一冊六角
音樂通論（百科小叢書）黎青主著（二版）一冊二角五分
西洋音樂小史（百科小叢書）俞寄凡著（二版）一冊二角
匈奴史（史地小叢書）E. H. Parker著 向達譯（二版）一冊二角
地理學（百科小叢書）王成組著（二版）一冊二角五分

（附註）免收寄費

復旦大學（招生）

大學部　附屬中學 高級中學（即前大學預科）　實驗中學

（報名）二月十二日至十四日每日上午九時至下午四時止（考試）二月十九日……

私立 上海小學 上海中學 上海幼稚師範 上海幼稚園（招收）

（待遇）（考期）一月廿七日……　（校舍）　（校址）楮椰路潘園

市教育局登記

化成補習學校招生

▲請關心子女教育者注意▼

▲注重國文數學英文　分設高小至初中各級▼
▲管理嚴密▼　▲教授切實▼　▲採用分科制▼

中國書店第十五期新舊廉價書目出版

上海西藏路大慶里十二號兩索附郵三分

新印密宗像

上海望平街 南京太平街　有正書局啓

京滬鐵路開駛上海鎮江間三四等專車

本局爲便利旅客、於冬令假期同鄉起見、准自本月二十日起、至二月廿日止、在京滬路加駛上海鎮江間三四等專車、上海北站每晚九點鐘開沿途停靠蘇州無錫常州奔牛丹陽新豐鎮江旗站、此佈

京滬滬杭甬鐵路管理局啓

國債基金管理委員會還本付息通告

查民國二十四年一月底到期各項債券應付本息、定於一月三十一日起由各地中央中國交通三銀行開始付款特此通告

商務印書館 本週新書一覽

日期	書名	著者	定價
一月廿一日	銀行會計攷科（立信會計叢書）	顧準著	一元六角
一月廿一日	中國人之宇宙觀（國學小叢書）	崔朝慶著	三角
一月廿二日	察綏蒙民經濟的解剖（中國經濟叢書）	賀揚靈著	一元二角
一月廿二日	世界一週（百科小叢書）	王勤堉著	二角五分
一月廿三日	佛遊天竺記考釋（國學基本叢書）	岑仲勉撰	三角五分
一月廿三日	漢代詞賦之發達（國學小叢書）	金秬香著	二角五分
一月廿四日	托爾斯泰（英文世界名人傳記）	K. R. □□□編	四角
一月廿四日	威爾遜	陳宗熙編	四角
一月廿五日	英文論說文選下冊	H. Holdings編	二元四角
一月廿五日	孫夏峯李二曲學譜（國學小叢書）	謝國楨著	三角五分
一月廿六日	農業倉庫論（行政院農村復興委員會叢書）	侯厚培著	一元一角
一月廿六日	廣西省農村調查	農村復興委員會編	一元五角

通信現購　通信現購本館出版各書不收郵寄費其他各埠中國銀行上海銀行金城銀行及浙江興業銀行匯款向上海發行所購書者並免收匯費另印簡章備索

槍殺髮妻不知所以然？

▼岱山望族女彈中腦部慘死
身懷六甲 臨死胎兒猶跳動

一家庭慘劇

寧波訊、岱山東沙角陸詠青、於二十一日夜間十時、忽演鎗殺髮妻費秋芬慘劇、已由第五公安局解送（二說自行投案）總局核辦、茲記其詳情於後、

門當戶對▽△▽△

東沙角念畝舖、陸之正妻費孟舟、曾任天鐸報編輯、文學極佳、乃兄費爾九、曾任浙江省議會議員、財勢兩旺、與陸家時相過從、詠青兄弟三人、長海濱、次爾青、岱山基幹隊隊長現任岱山通商銀行行長、詠青行三、少時生得眉清目秀、活潑可愛、同時所開之鹹貨行陸順源、營業亦甚發達、費孟舟以爲擇爲東牀、必稱快婿、遂以長女秋芬妻之、一面加以培植、使其成材、

納妾▽△▽△

結婚以來、十有四年、已生一女一男、詠青畢業浙江省立商業專門學校、歷任鹽務機關及捲煙稅局隊長調查員等職、辦事勤能、理財有道、家道日興、五六年前、娶得邵氏女阿蓮者爲妾、費秋芬難免妒火中燒、時起勃谿、因此夫妻失和、家庭間亦多不睦、據費姓方面傳出消息後、陸詠青自和費秋芬勃谿後、時常動蠻、本當早已提出離異、一因兒女纏膝、二因面子關係、家長百端隱忍、故秋芬解、即秋芬本人、亦肯逆來順受、冀夫覺悟、

變生不測△△▽△

今夏以來、聞夫妻感情、頗有恢復趨勢、故有時住宿家中、無甚大故、本月二十一日夜九時許、陸自外回家、據鄰人談及、陸入室時、從對窗看見、陸妻正在結絨衫、惟覺陸之面上頗有不預之色、既而費氏起而端茶一杯、送至陸之座前、至因何故頓起殺機實未知其詳、即其家屬、聽得鎗聲、倘疑土匪來刦、群起意圖抵禦、始知演成慘劇、追費姓聞得惡耗、在十二時左右追赴陸宅察視、費秋芬死於樓上堂後、三開門面、

原因不明▽△▽△

所中之彈、由右耳穴穿入、腦部穿出、狀甚悽慘、一時兩姓家屬、無不號啕大哭、既將身安頓一過、往報第五公安分局請求緝凶歸案究辦、昨日拂曉、由王局長開庭訊問、間陸詠青供述、何以演成此次慘劇、渠本人亦不知其所以然、一說陸自行投案、供係誤傷、惟王局長得報到地履勘時、檢得六寸白郎林子彈殼兩枚、詢據家人、發鎗三響、而費秋芬身懷六甲、已逾半載、死時腹猶跳動、費姓方面、痛念骨肉殺害已備乃弟費賜若來縣狀請法院蒞岱山相驗陸詠青則由第五公安局飭由警三江解定

高功懋被綁後電告脫險

順昌磁製石粉廠跑街

偵緝隊爲欲明瞭真相派員與高妻往杳

據稱已過南田至新昌原籍

滬西白利南路順昌磁製石粉廠跑街兼誤工程師浙江新昌人高功懋、於本月十九日上午、偕廠主馬延雄乘坐一七四三號汽車、行經白利南路大達紗廠前、遇綁匪四名、

綁去詳情

報誌本報、此案發生後、偵緝隊長盧英連督率所屬偵緝、並無消息、茲悉昨晨八時許高功懋之妻石蘭軒忽投曹家渡公安分局報稱、昨日二十四日、突接乃夫由新昌原籍來電、云已出險、於昨日過南安抵新昌云云、渠接電後、疑信參半、即電乃翁高雲階、即高功懋之父、詢問眞相、今晨八時又接到丈夫

復電

謂從業經安抵家中等語、故投局報告云云、並將原電呈察、經分局長以兩次來電、是否高功懋本人所發、殊堪研究後、且未接到該地官署公文、尤難

證實

爲澈底明瞭事實起見、特令偵緝分隊長耿壽寶轉飭偵緝員仲學通朱本貴二人於昨晚偕高妻石蘭軒資文並輪赴新昌、調查眞相、以憑核辦、

幸均遇救

夫婦雙服毒

梵煙州、曾有殺煙舖、一家數口差強溫飽、自有售吸所後、林寶即難開煙燈、手內拮据、歷年、關經濟壓迫、林寶負債纍纍、前日與母發生口角、曾一樣自盡遇救、昨日一二三、林寶又與妻口角、即前往購得土膏、返家吞服、其妻得悉、亦吞煙膏馮氏服毒已二時許、事爲鄰居所悉、破門進內、將林寶夫婦送往仁濟醫院灌救、幸尚發覺甚早、可無性命之憂、

江陰訊、城內茶花居民楊林寶、□在城天樂居爲香工、左目前年爲放爆仗彈瞎、娶妻馮氏、育一女、已六齡、尚有老母、年花甲、林寶素有煙癖、在未

孫德福案情催鑿

豫省黨部證實

有案可稽極抱不平

指曹縣縣長呈文

爲凶人張日與善人對壘

濟南訊、孫德福爲父報仇、韓桂卿千里尋夫一段佳事、經曹縣縣長胡漢章指摘後、頗引起各地之重視、各界欲爲孫韓援助者甚多、豫省黨部律師、茲又河南省黨務特派員辦事處亦爲孫來函證明、孫之冤情確屬事實、蓋孫於十八年在河南時、曾被度向黨部呼援、有案可稽、河南省黨部見報載胡漢章之呈文、極抱不平、特爲孫證明、

借貸援助、函如次、德福先生大鑒、閣下矢志報仇、千摧百折、歷久不易、令正千里尋夫、間關跋涉、矢死靡他、貞孝之義、薄海同欽、乃頃閱報、曹縣縣長胡漢章向民廳上呈、送稿民國日報稱、閣下夫婦之事、盡屬子虛、不勝詫異、查閣下於民國十八年、

爲被仇事、黨部遞有呈文、由本部轉呈省政府、有卷可查、今該縣長忽作此不道之聲明、以淆惑天下、耳目、是不啻爲凶人張日與善人對壘也、敝部前經辦理此案之人一覩斯報、僉抱不平、用特去函聲辯、借資援助、望閣下即將此信披露報端、以釋衆人疑竇也、專此敬頌義祺、

曾任河南省黨部

卅六層大廈

黃浦灘頭新建築

美領事館建造

本年四月間可動工

美政府在上海原有黃浦灘頭衙地一方、其現有之房屋、已破壞不堪、美領事館以彼國在遠東區之一切外交官員、向無共同官邸之設備、且以現在領事館設在克禮傚店衙址、所耗房租、月達數千、而其他各官員、均散居一隅、爲謀合署辦公起見、曾向國務院請示、籌撥巨款興築大廈、以便將領事館、商務參贊署、財政總辦事署、以及農部商部駐滬專家等、彙集一處、茲悉該國國務院業已准許、新屋圖樣業經國務院核准、係遠東第一之三十六層大樓、大約在本年四月間、可開始動工、其建築費預計需七十五萬美金、駐滬貿易局業經提議發行公債、由政府担保云、（華東社）

贈品

濟生定四厰一日梅七券觀漢興
河園於日曆起止花天前者彩趣
經農二（元至大舉往可得贈
延場月即日十行會贈參以有品

即埠店購者觀之張此彩希
日延或及貨即贈多券又望
起生老分滿花奉品購既有
在園店錨一送大券類可得
本總支處元參一會推撲獎

新美陳十奶巧金廣新沙名數
節禮品
式年果製糖妃力餅牌格油大皮術
千酒田會州臘甜蜜花百
糕盤梅果糖乾味橙柚藍種

松風書畫展

定二月四日十日止
在新松江社舉行
松風書畫社、係松江一班研究書畫同志

唐拾義久咳丸

◆功用說明◆

每瓶一元二角　上海廣西路　唐拾義藥廠發行

贈送精美畫片

自來血

血液旺 身體強　血不足 體質弱
要強身 先補血　此定理 不可移
自來血 有特效　補血劑 它最好
念餘年 牌子老　凡服過 都稱道

大瓶洋二元　小瓶一元二角
五洲大藥房發行

華美門市部
贈送精美禮盒

代漫畫重訂本預約

鷗鴣榮功攻偉大
時代圖書公司

「世界奇觀」二集出版

好萊塢的琉璃屋

零零碎碎 邪氣發鬆（一）（顧不問）

▼……好萊塢中著名的影星，大都住在琉璃的屋中，因爲我們早已知道，好萊塢是個奢華集中的安樂窩，窩內的崇樓高閣，幾乎完全爲影星所佔，而且房屋之、非但金碧輝煌，幾乎完全爲琉璃鑲壁，極盡富麗堂皇之能事，在此略述一二，亦可解破沉悶，亦可窺見一斑：

▼……群衆的視線，好似獲到探海燈式的焦點後，方才知道，勞勃脫蒙高茂萊 Robert Montgomery 每天要在藍色和紫紅色磁磚的浴室中沐浴，梅蕙絲 Mae West 非在楊妃色緞的被褥則不能入睡，「瑙瑪希蘿 Norma Shearer 的園闢中○大都裝有白色的百葉窗，而在廚房內，喜有黃色的磁壁；克拉克蓋勃爾 Clark Gable 酷嗜時鐘，在他的屋內各室，每處必有鐘○

▼……著名銀星的起居，大都高貴異常，但右一事，頗覺霜苦，即在每晨早點還果之前，每有採訪員、露其頭於其室外，還有攝影記者，抱着攝取的方式，挾着速度的影匣，不是探詢起居的瑣事，定是要求在早晨咖啡的快樂一刹那中迅捷的攝取一影，經過這種攝探後的數天，我們就知道，華雷斯皮萊 Wally Beery 每日第一次進餐，係在一間金色和綠色磚壁的室中一頂綠色桌子上，而用綠色磁碟，盛以葡萄水果，并用黃綠色瓷杯盛以咖啡，當然他的室壁，也是琉璃做的○

×××（未完）

"The Bard Plays On" 這個影片是以美國式足球爲背景的

月華花「月華花」的新裝的鮑克勃

東南	上海四小時 念	[illegible]
明星	雲淑鳳	一時 五時半
辣斐	新新銀 芳大會	一時 五時 一刻
東海	野人王 山泉	二 四時 七時
榮金	人道天明	大時 八時半
浙江	豹姑娘	二時一刻 四時一刻
卡德	王先生 發夢	三時 七時 九時
蓬萊	明明歌劇團	二時 七時 九時
萬國	飄零	二時 七時
威利	湖濱春色	七時一刻 九時一刻
華德	萬花園	七時一刻 九時一刻
世界	青春	七時半
山西	姊妹花	三時 七時一刻
西海	東方奇種 笑劍園	七時半
天一	夜海歸航	三時 九時 七時
虹口	歐戰的秘密	七時 九時
鴻飛	女犯	三時 八時半 大時半
共和	滑稽大會串	二時 四時

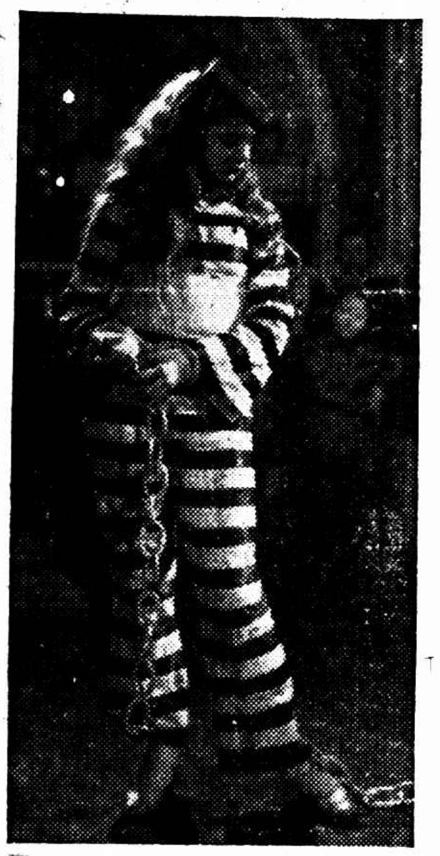

「新女性」舞場的一個節目、

每日影譚

（天始）

▼……潤嘯大王去年到中國來，返美，給 Hollywood 雜誌寫道：「當我去年到中國遊歷，發現了一個電影明星也不能逃出中國影迷的包圍○他們不索取簽名的照片，但需要和明星們實際的接觸○我喜歡中國人，因爲他們的友誼是十分眞誠的○」這無疑地是增進中美親善的很好宣傳

▼……西席地密爾自「傾國傾城」公映後，社會輿論和營業收穫都不能依照他理想實現，心裏頗不痛快，於是把該片的批評者的銳利的批評一一作極有趣的答覆○其中有一篇批評說他的（Cleopatra）的性格和裝飾都像一個歌舞女，而不像一個女皇；他的答覆說這完全不錯，她不止是一個水性楊花的女子，而且粗鄙無文○當她和安東尼同往釣魚的時候，竟把死魚掛在他的身上云云○可謂幽默之能事○

聯華新片「Girls Dream」描寫的是一個女學生的故事、

確保痔瘡斷根

痔科專家宋友梅醫士秘製之（化痔抽丸）及（除痔靈散）專治男女老幼內外痔無論新久痛癢腫脹流血生管成漏脫肛腸紅便毒偷糞鼠等一經服用無不立見奇效一瓶斷根永不復發是藥本所首創發行已念七載經政府化驗給獎與其狀之藥可比惟假冒甚多請注意●每盒一元二角郵費加……

三個女性

暴風雨中的

（天一通訊）

▲……王斌已加入天一担任編劇，處女作爲「暴風雨中的三個女性」（暫名），現已提出，正由劇務會議研究中○

▲……邵醉翁「港廠事務料理完畢，日內即可返申

▲……「模範青年」已全部拍竣，昨晚在黃金非正式試映○

▲……「美人恩」「兩兄弟」等片，將與「模範青年」先後公映○

▲……據傳「暴風雨中的三個女性」一劇，或將攝成聲片○

大光明	我本愛	二時半 五時半 九時半
大上海	趣事	三時 五時 九時一刻
卡爾登	抗	三時 五時 九時
南京	美人心	二時半 五時半 九時一刻
國泰	大影蹤	三時 五時 九時一刻
光陸	鐵骨柔心	三時 五時 九時一刻
新光	再生花	二時半 五時半 九時一刻
金城	新舊上海	二時半 五時半 九時一刻
融光	霸王別姬	三時 五時一刻 九時一刻
巴黎	出水芙蓉	二時 九時半
上海	無之德	三時 五時 九時一刻
中央	一	三時 五時半 九時一刻
黃金	白毛女 無敵英雄	二時 六時 九時
光華	王先生 上海	二時 四時半 六時半 九時一刻
九星	恩與長妻	三時 五時半 九時一刻
恩派亞	綠李	二時 七時 九時一刻
新中央	無名的妻大	二時 五時 七時一刻 九時一刻
百星	四馬戰論	三時一刻 七時一刻 九時一刻
麗都	寄夢除夕開幕	

萬萬利試

柯達萬利軟片

柯達萬利軟片包

柯達萬利軟片最有把握

普通軟片所不能拍得之快照用

萬利軟片　除有雙重藥膜　一快一慢　互相爲用　感光迅速　無論天色明暗　光線強弱　即在雨中　均能拍得異常清晰之快照　決非普通軟片所可望其項背　故不問爲初學或專家　用柯達萬利軟片　成績之佳　可操左券

欲得精美照片必用柯達軟片

美商柯達公司

上海圓明園路一八五號

天生鮮菓行

地址　北京路金城戲院東　電話九三六二七號

本行每日門庭若市　應接不暇　因爲貨色最鮮美最衛生最可靠　不信請來一試　方知名不虛傳

首先創辦　經濟分期　便利送貨　今日犧牲品　金錢蜜橘每元八十只　汕頭蜜橘每元十四斤

例如先付洋一元可作四次分送每次貨値最少有二角以上且不限定時日一接電話立刻送上送力不取一眞眞便宜

▲犧牲▲每星期六大犧牲一次貨名早一日在本行門前陳列或在時報公佈

有正書局大廉價

屏聯堂幅數百種一律減售八折由一月十四日起至二月二日止本局久未舉行廉價惠顧諸君幸勿失此希有之機會

上海望平街　南京太平街　有正書局　同啓

先翁施

推銷存貨大減價祇有兩天

洋什部

旁氏白玉霜每瓶八角

旁氏白玉漿每瓶一元二角半

三花霜每瓶一元三角半

三花粉每盒一元四角

面友每瓶六角

英國羊毛衫褲五折至九折止

各國毯毛晨晚衣每件二元七角起

英國羊毛男襪五折至八折

贈　憑今日樓下東首洋雜部發票贈三花粉一盒或白玉霜一支

皮箱部

頭號眞血牛皮箱 半價

本部日前將牛皮箱及手提箱大犧牲　次均於片刻之間即告售罄茲着全部工人日夜趕製再行大犧牲二天最後機會幸勿交臂失之

罐頭部　大牙老牌各種奶油巧格力糖　半價　入只櫻桃奶油蛋糕每只二角　買一送一

煙草部　五十支每元七星牌香煙兩聽　贈送一聽

綢緞部　加重廣莊湖縐每尺不滿三角　眞絲珠簾縐每尺不滿二角九分

西藥部　各種熱水袋　特別廉沽　在本部購買任何貨品滿洋二元者即有贈品

運動部　毛皮足球鞋每雙四元八角　半跑冰鞋每雙六元二角五分

先施一元商店

第一分店　大贈品　第二分店　大減價

前世紀婦女之狼狽

前世紀婦女之便秘者治之必須服用令人作嘔令腹作痛之苦藥不治則又必須忍受口臭面疹之恥辱性情暴躁之惡名頭痛頭暈之痛苦以及其他腸管鬱塞之病果其狼狽情形爲何如也今則不然絕無任何顧此慮彼之必要矣因爲醫藥科學已爲她們備了藥性和平一樣靈效細巧精雅容易吞服之平肝導滯清導丸矣

清導丸微利潤腸盡美盡善無論男女老少孕婦處女均各適用

各藥房皆有出售或向上海江西路四五一號韋廉士醫生藥局購備每瓶七角六瓶三元五角郵費免收

PINKETTES

杭州商店　南京路石路口　電話九四六〇八

年節禮品大廉價

最後五天　一年一度　忠實犧牲　決不展期

眞正杭州金十橋大醬鴨　每隻一元二角起
杭州風乾鯖魚　每尾一元五角起
眞正金華火腿（蔣腿）　一律八五折
好吃來瓜子大王　每元六斤

紹興上白年糕　紹興宋恒興年糕　廿年太雕　越郡活雞
家鄉南肉　松門白鯗　美味糟雞　蝦油滷雞
杭州醬油　猪油年糕　百果鬆糕　龍井茶葉

禮品繁多　不及細載　歡迎選購

綠樹牌小雪茄煙

已有四十餘年之久

國民政府實業部註冊

各大商店烟號均有出售

各種雪茄香烟烟具等　由即日起特別大削價　另加贈航空獎券

總經理　河南路三馬路口　永泰棧烟行

夫婦決裂互相醜詆淋漓盡致不留餘地

魏一飛（一家影片業）荒唐　最痛心一點：老母亦成對壘

閫內怪事　雙方走極端　聞所未聞之攻擊資料（姑媳均有幡樓之名?）

女子李綢英即魏李氏、今年二十四歲、寧波籍、現住虹口吉勒路久耕里三十六號、前嫁與現住法租界貝勒路霞飛路口一百六十號魏一飛（一年二十八歲紹興籍開設時益麵包店兼爲影片公司演員）爲室、近因夫婦感情破裂、李氏延陳文祥律師代理具狀特二法院民事調解、指丈夫虐待遺棄、請求調解離異、并追贈養費等情、法院據狀、於昨日上午十時由李良推事特開第七法庭傳集兩造到案調解、先據聲請人李綢英稱、女子於民國十八年廢歷九月初二日、憑媒嫁與對造人爲室、結婚後、知其嫖賭浪蕩、不務正業、向其勸諫、孰料其非特不改、且從此挾恨、歷年毆辱頻仍、而且老姑助紂爲虐、益恨我粧奩太少、動輒稱欲囑子再娶、對造人於一二八戰時、因營業發達、即購自備汽車、更形荒唐、與妓女時芳老七秘密賃屋、旋因梅毒大發、傳染於我、所以我產第三子、遍體毒瘡、甸餘而夭、旋與時芳老七脫離後、又納春秋老七、爲之脫籍、賃屋於四川路新祥里四十號、耗費四五千金、嗣又姘妓女桃雅紅阿九、耗金鉅萬、於是春秋老七怨其喜新棄舊、涉訟公庭、又廢數千金、聲請人痛其

僅依拍影戲爲生

揮金如土◇◇◇◇◇◇

且恐傳染梅毒、庽又哭勸、終鮮效果、二十二年冬間、對造人乘我返家省女、覺將全房紅木家具搬盡、女子知其存心不良、不無嚴詞責問、被即視我爲眼中釘、本年五月二日、對造人搬我衣箱不遂、竟被持刀戳害、旋報捕房、由此一去不返、相隔旬餘、途遇對造人質問、又被痛毆、因遭虐待、報捕者三次、對造等人託其母舅及姊丈陳渊華願給付銀四千五百元、女子於心不忍、繩冀對造人悔悟痛改、就此聽勸了事、詎其從此日間偶或來家、夜則絕不住宿、女子之所以隱忍者、總念夫婦名份爲重、

誘我離婚◇◇◇◇◇◇

上年十二月中旬、對造人決意擬將月給另用五十元改爲三十元、難遂其願、日日吵鬧、十二月三十日、女子回家探母、旋偕親姊觀劇散閒、乃在夜間散場回家、該對造人以爲有隙可乘、就此諉指聲請人在外不歸、

鎖閉房門◇◇◇◇◇◇

拒絕入內、聲請人祗得遣返母家哭訴、迫後屢經親戚聲明相勸、而對造人堅欲逼勸離婚、且置兩幼子不顧、如此情形、毫無恩義、蓄意遺棄、請返贈養費一萬五千元、並返還衣服首飾及兩子教育費云云、對造人魏一飛不到、由律師代到稱、聲請人自嫁對造人後、潑辣異常、連同姑嫜

亦皆畏懼◇◇◇◇◇◇

近鄰咸知、且相交均係無業流氓、毫無羞恥、故對造人今晨不敢到案、前月間聲請人託故歸甯爲由、與不相識之少年同至某舞場跳舞、事畢同往虹口大旅社開房間、次日返家、業由對造人搜集證據、正欲提起控訴、聲請人先發制人、對於所稱各節

完全不確◇◇◇◇◇◇

云云、李綢英又稱、婆婆是出名雌老虎、女子過門後、每夜睡在女子房內、每於夏日天天洗澡、每澡必令女子擦背、出浴後、坐在凳上納涼、一絲不掛、女子囑其將褲子穿好、非但不聽、反遭辱罵、婆婆有三個綽號、一名雌老虎、一名十三點、一名神經病、等語、庭上宣告調解不成立、着聲請人正式起訴、即退庭、

午夜火光　（閘北中山路）貧民大苦　兩兒不見　度已死

昨晚十一時許、閘北中山路叉袋角石灰窰江北草棚突然失火、當經閘北各段救火車聞警趕到、極力施救、至十二時救熄、火頭逃逸、起火原因不明、聞有張粹江北男孩兩名失蹤、是否葬身火中、不能查明、據救火員稱、是處東臨河浜、西鼎鐵道、且非常黑暗、故猜度兩小孩決不走失、必已死於火中、今晨天明清理火場後、當可知曉也、

火燒草棚　焚斃嬰兒◇……◇

昨晨八時十分許、滬西小沙渡石灰窰無門牌草棚、丹陽人賈景才家、因煮飯不慎、遺火積薪、頓時冒穿屋頂、頃刻延及左右鄰居、經救火會驅車到場灌救始熄、計共焚燬草棚三間、當火熾時、賈景才及妻杜氏兩人、因急於逃出、忘將甫經生產尚未滿月之女小孩抱出、致葬身火窟焚斃、旋經勞勃生路警察分駐所顧巡官派警前往調查一過、並將火首賈景才夫婦一併拘送曹家渡分局訊究、

官瀆里刼米擄人◇◇◇　丈夫犯法妻入獄

蘇州訊、無錫人王和尚、前日雇工陳鼎德及船人陳金寶夫婦及子五人、船載米十五石、來蘇糶售、夜九時許、船至蘇州婁門外官瀆里京滬鐵路一〇一號橋地方、突遇

匪船

一艘、喝令停船、王知遇匪、即上岸逃走、致米及船連船中陳鼎德等、均被匪擄去、事後王即報告官廳請緝、及至昨日上午八時許、王偕友李有明、在婁門遇見被匪擄去之陳金寶、告知昨夜

遇匪

後被匪將米封至匪船上、並迫令將船搖至婁門外、由匪取來米袋、將米裝袋、以人力車載去、其長工陳鼎德、則仍被匪擄去云云、當即報告公安局一三分所、由巡官闕振華派警追緝、嗣果將匪船追獲、並捕獲匪徒郁阿順（見圖）一名、被擄之陳鼎德、亦同時

救出

、當訊據郁匪供出、此案係其表兄周阿二主謀、所刼之米現在葛百戶巷八號周之家中等語、當往周家將贓米抄出、惟周本人則已逃走、祇將其妻華氏捕獲、據供米係丈夫搶來等語、當備文送第一分局核辦、

常熟高浦口江邊　兵匪開火

常熟訊、六區吳家市落鄉高浦口江邊、廿三日夜忽來匪船一艘、夜擬登岸、有行刼之企圖、船上載匪約四十餘人、大都攜有鎗械、幸該地有守望所一處、經哨聲報告所中、並轉報駐鎮保安隊、經率兵兩排前往、詎該匪等已在月色中看明究竟、即先開鎗抵抗、兵警亦即開鎗還擊、一時鎗聲殊密、約歷二十分鐘、匪始不支、向船上退去、開放外海、兵警無法追勦、目送其去、但據附近農民云、該匪船已連日在江邊來往、似別有企圖、

嘉善火警調查

嘉善訊、縣十廟橋下埠火警、經各坊救龍灌救、結果燬去房屋三幢、（計沈茂興成衣店一幢、張姓一幢）、但起火原因、迄未明晰、據張姓一家、均說係在中間起火、鄰沈家雖免遭波及、但損失亦屬不少、

寶氣珠光

英王登極二十五年紀念……　各殖民地等紛紛進貢　王冕更燦爛◆◆◆◆◆◆◆◆

◎倫敦二十五日電、本年係英王登極二十五年紀念、據每日快報載稱、帝國各殖民地及各海外自治領土、將貢奉貴重金屬寶石、用以增添於王冕、按王冕現已有紅寶石五枚、祖母綠十一枚、藍寶石十七枚、珍珠二百七十七顆、鑽石二千七百八十三顆、現則加拿大及澳洲將貢奉純金、紐西蘭貢奉白金、南非聯邦貢奉鑽石、印度貢奉祖母綠藍寶石、緬甸貢奉紅寶石、錫蘭貢奉綠玉石、從此王冕將益燦爛生色云云

杭州市中　女學生　一再會考　不及格輕生

見榜上無名悄然歸去吞雪片命險（王迎春）

杭市市立中學女生王迎春、杭縣人、現年十八歲、號顧娟秀、家住留下鎮、生性嫻貞、平時校課習、尚爲刻苦研求、夏間曾考、榜上竟無其名、心中頗爲不樂、回里後擬家居閒慰、不再赴校讀書、在家研究、以便十二年度會考、而則擔任鄉間中心小學教員、

補考仍不及格◇……◇

二十三年度第一學期中學畢業會考、於一月七八兩日舉行、該生自信所預備之應考材料已足、乃來杭市會考、考後即行返里、迨教育廳於前日出榜、該生親自來杭看榜、詎列入前數屆會考不及格補考仍不及格者之一、準予參加下屆各該科會考、但該生所不及格者祇生物學一種、

回家服毒自盡◇……◇

該生見榜後、內心憂急、匆匆返里、與其祖母侖而亦不談其他、因其父在湖墅警界服務、其母亦於近日赴湖、家中除祖母外、祇傭婦等、不知從何購來鴉片三小包吞服而睡、及至其祖母覺察、詢問傭婦始知服毒、鄉間因無醫生、乃電中國旅行社□車前往

生命忠難挽救◇……◇

其祖母急措、即邀同親戚、車送杭市市立病院、其時已在晚間八時四十餘分、在醫院中掛號稱姓陳、名思貞、經該院醫師張銘相注射洗胃、因服毒時間過久、尚難脫離危險、仍不能言語、囑其家屬留女在院醫治、詎至十二時許該家屬復將王迎春送至廣濟醫院、詎廣濟醫院見此病狀不收、即車送回里、昨晨復延市立病院張醫師銘相往診、

一度死裏逃生◇……◇

據市立病院張銘相醫師語記者、該生曾於本年五月間一度跌入西湖、生命頗危險、經救治後得慶更生、此次服毒、因時間過久、頗難着手挽救云、

潤綽之女主顧

老寶盛銀樓主人　大上其當　積欠數千金方知有詐　行騙敗露已遭拘捕

住居白爾路大華里六號之本地婦人程許氏、自去年十月間起、時向同路六十五號老寶盛銀樓購買金飾、又時以珠寶鑽飾賣給老寶盛、初則數百元進出、嗣則數千元往來、程許氏自稱係有身家之人、且衣履潤綽、老寶盛銀樓經理鎮海人趙嶺曾對之亦頗相信、迨程許氏

積欠貨款五千二百◇◇◇◇◇◇

零一元五角一分之際、程許氏乃以珠寶等物當票二十九紙、共計一萬零七百十八元交與寶盛作爲担保品、詎至本月十二日程許氏忽糾合多人、至老寶盛將當票全數強迫取去、趙嶺曾乃延孫祖基律師具狀第二特院刑庭、

控程許氏詐欺取財◇◇◇◇◇◇

該案昨晨由吳方廉推事開刑二庭傳訊、被告程許氏因在華界騙取珠寶、被市公安局拘獲、故未能到案、當由孫祖基律師陳述前情、與推事核詞、遂諭本案改期本月二十九日候行文地方法院調查後再核、

勒斃妍婦之營造廠主狡計百出◇◇◇

懸賞緝死人

割下頭顱並未砍成三段　法院檢察官偵查終結起訴不日公開審訊

毀屍滅跡後揑詞登報

閘北寶興路長興橋南堍寶鴻泰營造廠主龔少亭、串通新姘婦侯氏及婿沈福福等、於民國二十二年廢歷三月二十一晚、將舊姘婦謝阿巧（即阿巧姊）

勒斃

復將屍體支解、直至最近、始由死者之姪謝寶林偵悉前情、報經市公安局偵緝隊將龔少亭・龔侯氏並帮同移屍之周保泉・李寶生等男婦四犯、均送地方法院、訊供判押、一面復押同獲犯、將阿巧姊之無頭

屍體

起出、送經眞茹法醫研究所檢驗、惟首級迄無着落、詳情已紀前報、茲悉阿巧姊自被謀斃之後、龔少亭恐有不妥、所以密囑看守作場之工人周保泉、往喚在逃之劉桂生及李寶生等趁夜將屍體掘起、運往他處、詎劉桂生等僅將砍下之頭顱置入蔴袋、又將泥土裝入另一蔴袋、僞爲阿巧姊之屍身、佯稱業已砍成三段、實則祗將頭顱

砍下

屍身仍埋原處、當時由劉桂生等將蔴袋兩只放在排籃內、上蓋木花柴、用扁担挑出後、據云頭顱埋在朱家宅義塚地上、惟當時曾被該處一帶之小流氓得悉內容、向之敲詐、龔少亭交給周保泉洋六十元、囑其代爲支配費用、劉桂生李寶生各得洋二十元、各流氓取去十元、尚餘十元、以四元購買錠帛焚化、另以六元向菜市購買魚肉之類、供給作場中各小工以塞其口

大嚼

、佈置頗爲周到、乃龔少亭狡猾異常、將阿巧姊謀斃之後、復登報誣指阿巧姊捲逃、且懸有賞格、使人不疑、一若果爲潛逃、茲聞法院方面業已偵查終結、以龔少亭龔侯氏等預謀殺人罪提起公訴、不日當可公開審訊云、

永業綢廠失火即熄

滬東匯山路一一六九弄二十八・卅二號永業綢廠、昨晨十時許、機器工場間突然起火、救火會聞警、立即驅車前往施救、旋即熄滅、結果燒去房屋一間、機件略受損失、其起火原因、據該廠職員云、現屆廢歷年底、廠已停工、今晨有少數工人、在工場內修理機件、大約係工人吸食捲煙、煙頭餘火未盡、拋入易燃之物內、以致起火、

聚賭被捕（外戶運警）

前晚八時四十分、邑廟警察所石巡官臨田、奉令率警巡邏、經過安仁街二十七弄十三號屋內、聞有人呼盧喝雉、聲達戶外、遂率警入內、當在黃增福房內、發現賭客一大批、賭興正濃、遂拘獲林明華（二十八歲、寧波人）、鈕貴廷（四十歲、蘇州人）、沈金林（卅八歲、甬人）、李阿昌（卅八歲、甬人）、羅阿章（卅一歲、甬人）、陳阿毅（卅八歲、甬人）、黃金武（四十二歲、甬人）、戎東泉（卅四歲、甬人）、李阿紅（卅八歲、甬人）、葉福清（卅歲、甬人）、林金康（四十八歲、甬人）、及頭家黃增福（卅九歲、甬人）等十二名、並搜獲撲克牌一副、賭資洋八元、小洋八十二角、銅元二千八百五十文、五元鈔一紙、即將人證一併帶所、經劉所長略訊一過、併解總局法辦、

揚仙女鎮　三家遭盜刼

揚州訊、仙女鎮嚴家橋居民嚴正山、張振清、孔繁文家、於二十三日晨一時許、忽來盜匪六七人、分持刀棍槍械、先後叩開大門、入內搜刼、損失不貲、當夜由警隊追獲一匪、今（二十四）日解揚法辦、

常熟東唐市　土膏店被刼

常熟通訊、第三區東塘市利源土膏店、係由公民陸逸民呈准禁煙會開設、營業尚佳、二十二日午後三時許、有人前往利源店購土四十兩、經店中給予貨物後、該客即攜貨、不給分文而去、店中正派人追出時、詎外面已伏有三四十人、擁入店內、旋即一哄而散、據利源店稱、取土者係石韻軒、現該店已派人到城、向禁煙會報告、請求救濟云、

上海任萬興膠木製造廠

廿四年度首先製造

驚人貢獻第一聲　最新出品價廉珍品

電木香煙盒

唯一經濟香煙盒

註冊商標

越用越亮　定價低廉　歡迎批發

用香煙盒須擇任萬興出品之電木香煙盒

欲避免觸電之危險　須用萬興牌膠木電用品

麗華公司

傾銷存貨大減價

明天星期日　上午九時起　照常全天營業

綢緞賤賣
各色凹凸絲絨　每尺不滿一元一角半　買一尺送一尺
大批眞絲綢緞　每尺不滿四角
時款印花絲綢　每尺不滿二角

▼▼九龍綢廠出品▲▲　貴族綢緞衣料花式百餘種　▽▽四樓衣料部▽▽
安迪綢旗袍料　每件二元半　買一件再送一件

煙草部　老牌香煙　雪茄煙　一律廉沽

酒部　各國老牌大會　空前削價
老牌白蘭地酒　每瓶五角至念一元半
老牌紅葡萄酒　每瓶三角半至七元二角半

鞋部
英國紋皮男鞋　特價四元半
花絲絨男女拖鞋　特價九角九
男女紋中童鞋　特價每雙一元二角半

玻璃部
水晶刻花八寸花瓶　每只九角半
英國磁噴花茶杯連碟　九只一元
各種茶杯盤　每隻三角

罐頭部
老牌五香雞魚　九角九分
廣東肥燒鴨　每只九角
大臘鴨　每隻一元九角
紅梅老牛　今天半價
奶油雜蛋捲　每聽一元
天津奶油花生糖　每磅四角

洋什部
三輪牌女裝全羊毛衫　每件五元今天特送一件
大號銅湯婆子　每只一元

化粧部
老牌發科佩雪花牙膏　每支九角
本號大牌蜜糖　每瓶五角

西裝部
最新式正羊毛圍巾　每條一元二角半
再送英國羊毛手套一雙

兒童航空飛機帽　每只一元二角

日炸獨石口

獨石北城被炸毀
我兵民復死傷數十人
日又向石柱子喜峰砦增兵

◎北平二十五日中央社電、張垣報告、察東日機二十四日共來兩次、投十餘彈、計二十四日晨十時、至獨石口投八彈、午三時、又投五彈、炸死排長李心慷、士兵王希成等七名、傷士兵張克勤等八名、並炸傷居民八名、死五名、毀獨石口北城及西街民房五十餘間、又在東柵子投三彈、死傷警官一員、民團隊長一名、居民十餘人、受傷團丁十九名、自二十四日下午三時至二十五日午十二時止、前方情況甚安靜、

◎北平二十五日電、據今夜所接張家口消息稱、昨日日軍用飛機兩次攜炸彈轟毀獨石口沽源東柵子、死華兵二十七人、警官一員、平民五人、毀屋五十間、華兵並未開鎗回擊、

◎北平二十五日電、張垣華人半官消息、謂獨石口沽源東柵子昨被日機兩次轟炸、死三十三人、

◎北平二十五日電、宋(哲元)今晨十時接張垣電話、昨午日機炸獨石時、傷亡百姓・民團四十餘人、毀民房六十餘間、在沽源投三彈、死數人、前方自二十三日晚至今晨、日軍未動、

▲日軍進攻獨石口

◎長春廿五日華聯社電、據今日關東軍發表、日軍永見部隊、已於昨日下午佔領東柵子、又另據息、永見部隊已於今日開始進攻獨石口、此爲日軍預定行動、

◎北平二十五日電、張垣電話二十五晚、日又向石柱子喜峰砦各增日兵八百、並增鐵甲車四十輛、

外蒙俄偽軍戰
在貝爾湖北方 偽軍敗挫後反攻

◎東京二十五日路透電、據長春日人消息、外蒙軍隊侵入「滿」境、襲擊「滿」軍、當「滿」軍一隊昨午在貝爾湖北面哈爾哈廟附近巡邏時、外蒙軍隊突然出攻、「滿」軍不備、死傷多人、詳情現猶未悉、此間若干方面、預料將有嚴重發展、不過此事與察邊之爭執未有關係、聞昨日午後「滿」軍反攻、戰情未悉、此事將否擴大、尚屬疑問、根據日「滿」協定、日本負有保護「滿」境之責、說者謂如外蒙派兵援助、擴大此事範圍、則日本勢必出而干涉、惟負責方面、則不以謠言傳佈爲然、

◎長春二十四日日聯社電、據由海拉爾來電、「滿洲國」軍廿四日在貝爾湖北方哈爾哈廟附近偵察時、與外蒙古軍發生衝突、「滿」軍指揮官瀨尾及兵士一人戰死、兵士若干人受傷、

日偽調動軍隊

長春二十五日華聯社電、據日偽聲明、一月八日、外蒙俄軍佔領貝爾池偽方漁場、一月九日、俄軍又佔據該池北方三河合流之三角地帶、一月二十四、偽軍指導官本田少校、帶偽日軍十一名、前往該三角地一帶調查、忽於是日正午、被俄軍猛襲、指導官瀨野中尉及下士官一名兵卒一名戰死云、另據息、因日偽援軍到、雙方仍在轟戰中、日偽軍心與俄軍一戰、已調動駐卜倫貝爾悉數軍隊集中貝爾池云、

英報評論察東事件
軍事隨和平聲俱來
日本外交不能阻止軍人行動
無怪世人對日和平宣言懷疑

◎倫敦念五日哈瓦斯社電、泰晤士報發表論文、將日本廣田外相關於對華政策所發表之宣言、與中國察哈爾省境內新近事變作一比較、謂外國對於日本所作和平宣言、不無懷疑之處、此蓋理所固然、日本政府未可以爲異也、「察哈爾省新近事變、係「滿洲國」暨其主人翁卽日本與中國之界務爭執、在問題本身、原無重要關係、惟廣田外相甫於日前聲言、以善意對待中國、今言猶在耳、而察哈爾事變卽已發作、可見日本軍人在軍事上所認爲適宜之行動、無不盡情爲之、至於政治觀念、則非所顧及、而日本外交家亦無由加以阻止也、本報駐東京訪員以爲察哈爾事變、係「滿洲國」境內日本陸軍自由行動所致、並謂古時羅馬凱撒大帝及其軍隊、在戈爾(卽今日法國)境內自由行動、不受節制、實與現代日本軍隊所爲相輝映、而近年來遠東種種事變、亦可於此獲得正確之解釋、要之、日本外務省一日不能飭令該國軍人務當與該國政府所宣佈之政策相呼應、則外務省發言人之和平宣言、卽一日不能取獲外國之信仰、此亦無足異者也」云云、

津日軍演巷戰

◎天津二十五日電、日軍二十五日午、在租界演習巷戰、並在中原公司六樓顛試演機槍、歷一小時、

長城董家口 竄入大股匪徒

◎北平二十五日電、遷安屬長城董家口、竄入匪七百餘、有武裝並機槍鋼炮等、

察事爆發經過

北平訊、察東問題之醞釀、在去年十二月間、去年十二月廿五日、駐大灘日僞軍已極力活動、其一部騎兵覓衛至長梁烏泥河、當

與我民團衝突

旋卽退去、雙方亦無損失、追關東軍駐張垣之聯絡員松井出面、與察省當局交涉、希以地方事件而解決之、仍將廿九軍駐兵退入長城以西、無結果、松井乃赴承德請示、於是日軍方面發表聲明、將開始軍事行動、揚言驅逐宋軍、我當局本不欲事體擴大、復因松井返張後、

請求繼續交涉

並定在大灘開一中日軍事長官會議、以資解決、我方原擬派秦德純・岳開先前往與商、以期據理力爭、詎日軍竟於本月廿三日

進攻我獨石口

外之東柵子、先以飛機四架在各處投彈、旋用砲轟擊四十餘發、復以坦克車衝擊、自上午十時開始進攻、迄晚六時餘方行停止、我軍始終沉着嚴守防地、並未還擊、二十四日、日僞軍復在大灘・大閣一帶增兵、同時延慶方面、亦調來日軍千餘人、

意在窺伺南口

截斷平綏路、二十四日機又襲、獨石口東柵子、於是形勢愈趨嚴重、惟此次日軍似非大舉進攻察省、蓋此次進攻之日軍後方、不過千餘人、似非整個作戰之準備、其意不外以少數軍隊出以威嚇、以期一施威而佔有察東各縣、但當局深不欲因此問題、而使形勢擴大、牽動整個華北局勢、故正謀圓滿解決辦法、將來此問題如何解決、此時尚難推測也、據聞日方

圖謀察東各縣

志在必得、蓋獨石口爲長城凸出之線、乃內蒙出入咽喉重鎮、在軍事上有極重大之價值、故日方志在必得、日方企圖佔領該地後、調石友三部之僞軍駐守該處、以爲將來圖察之先鋒、故今日之察東問題、實與將來局面、有重大關係也、又日機每日在獨石口沽源等處散傳單、內容限我方一月三十一止、將沽源獨石等處軍隊撤至長城以內、否則砲齊攻云、

松井請我派員視察

北平二十五日中央社電、日軍事聯絡員松井、曾要求我方派員同赴察東視察實際情形、並會商解決辦法、察外交特派員岳開先二十五日晨來平謁何應欽宋哲元報告一切、松井亦定二十五日晚離張來平、二十六日晨可到、聞松井擬在平與日武官高橋接洽後、卽赴津轉榆、前往錦州、然後再赴承德、據一般觀察、此次察東事件、因東柵子一帶無我國駐軍、故除日機向察投彈外、中日軍始終並無接觸、倘□方誠意和平解決、不難卽□了結云、

侵佔後圖與我談判

北平念五日路透社電、察哈爾前線除日機作巡察飛行外、尚形安謐、張垣交涉員岳開先今晨抵平、謁何應欽與宋哲元、報告察省情形、聞宋語人、察省當局、已電南京請示辦法、聞張垣日武官松井將於明日抵平、前往承德、與該處日□局商榷一切、據現象觀之、目前不致再有戰事、但將開始邊境談判、不過此種談判、將爲一方面性質、因所爭地點現乃爲日人所全有也、據此間日本陸軍當局稱、該地共三十方哩、而非如若干方面所稱之一千六百方哩、

日軍事態不致擴大

長春二十五日電通電、綜合其後長城方面之消息、日軍無意在長城線外追擊中國軍、故該方面之事態、當無較甚之發展性、

美銀議員宣稱
受貨幣減縮影響之中國
已有整個救濟辦法

◎華盛頓念四日國民社電、衆院派領袖費新傑今日宣稱、中國金融所受銀價上漲之影響、僅係暫時之現象而已、蓋中國現經歷貨幣縮減、其情形與金價上漲後用金國通貨縮減相似、現在已有整個辦法、使中國滿意、救濟中國及其他國家金融及經濟困難之基本辦法、在於提高世界物價云、

大條不動

◎倫敦二十五日路透社電、今日此間大條銀價近遠期仍未變動、近期二十四便士六二五、遠期二十四便士七五、今日午後二時倫敦對紐約匯價如下、英金一鎊合美金四元八角七分六二五、美金一元合英金四元一角二八、

×××

美取靜觀態度
覘黷武主義表現是否能稍減

◎華盛頓二十四日國民社電、據華盛頓方面今日之印象、此次察哈爾之中日衝突、事態當不擴大至危及九國公約或其他條約、美國方面不致有何舉動、此間官場方面對於此事咸守緘默、現正靜待局勢之開展、一般人皆希望其性質不致如所傳之嚴重、華盛頓官場方面尤不願作任何干涉、係維持靜觀政策、以期遠東方面黷武主義之表現、是否當因無外人之刺激而稍減、若然、則尙可希望心理上之空氣稍爲改善、而得重開海軍會議焉、惟以英美兩國對於煤油及海軍問題見解相同之故、此間消息靈通者表示、國際條約若眞被破壞、則英美兩國當採取同樣舉動也、

日外相廣田謂 在任期中決不發生戰爭
藏相高橋謂 「滿洲」幣制不能離中國

◎東京二十五日日聯社電、本日衆議院於午後一時二十分開會、首由國民同盟之議員山道襄一氏登台、如左、㊀「滿洲國」之貨幣制度、仍與中國相同、以銀爲本位、實爲大相矛盾之處、日「滿」經濟提携、非自實行改革貨幣起、決不能踏其第一步、㊁駐「滿」機關之改革案、在實地情勢上固以政府方案爲宜、然其方案之處理甚未得法、蓋以政治爲法制與武力之總和、如是解釋、故發生不祥事件、倘以無政治之法律與政治之武力行之、則與反古同等耳、

高橋藏相答　「滿洲」與中國本土之經濟關係、有不可分離之處、倘離卻中國、則不足以談「滿洲」、是以若不考慮中國今後將如何、則不能輕易談及「滿洲國」之幣制改革、且俟將來可改爲金本位時、再議辦法、現在當以維持現狀爲是也、

廣田外相答　余之演說決非所謂外交公文、余對於事屬外交有關之問題、確未曾抱有一點私心、余且將個人之宗旨表白於茲、雖有未合、尚乞鑒原、蓋余對於對華外交、願終生以一身担當之、其後由蘆田均氏關於外交方針提出質問、當經廣田外相分別作答、最後關於國際關係、則謂余在任期中決不至發生戰爭、岡田首相亦有答辯、至六時二十五分散會、

時報號外（下午五時出版）
增闢「經濟特訊」欄 希讀者注意

今晨國外商電

紐約市場廿五日電訊

品目	前日收	廿五日開盤	十時半	十一時	十一時半	十二時
三月期美棉	[illegible]	[illegible]	[illegible]	[illegible]	[illegible]	[illegible]
七月期美棉	[illegible]	[illegible]	[illegible]	[illegible]	[illegible]	[illegible]
三月期加銀	[illegible]	[illegible]	[illegible]	[illegible]	[illegible]	[illegible]
九月期加銀	[illegible]	[illegible]	[illegible]	[illegible]	[illegible]	[illegible]
三月期橡皮	[illegible]	[illegible]	[illegible]	[illegible]	[illegible]	[illegible]
七月期橡皮	[illegible]	[illegible]	[illegible]	[illegible]	[illegible]	[illegible]
九月期文麥	[illegible]	[illegible]	[illegible]	[illegible]	[illegible]	[illegible]
七月期支麥	[illegible]	[illegible]	[illegible]	[illegible]	[illegible]	[illegible]
九月期支麥	[illegible]	[illegible]	[illegible]	[illegible]	[illegible]	[illegible]
英對美匯價	[illegible]	[illegible]	[illegible]	[illegible]	[illegible]	[illegible]

倫敦市場廿五日電訊

品目	前日收	上午十時	十一時	十二時	下午一時	二時
英對美匯價	[illegible]	[illegible]	[illegible]	[illegible]	[illegible]	[illegible]
英金市價	[illegible]	[illegible]	[illegible]	[illegible]	[illegible]	[illegible]
倫敦大條近期	[illegible]	[illegible]	[illegible]	[illegible]	[illegible]	[illegible]
倫敦大條遠期	[illegible]	[illegible]	[illegible]	[illegible]	[illegible]	[illegible]
倫敦麥	[illegible]	[illegible]	[illegible]	[illegible]	[illegible]	[illegible]
九月期倫敦麥	[illegible]	[illegible]	[illegible]	[illegible]	[illegible]	[illegible]
九月期倫敦棉	[illegible]	[illegible]	[illegible]	[illegible]	[illegible]	[illegible]
四月期橡皮	[illegible]	[illegible]	[illegible]	[illegible]	[illegible]	[illegible]
六月期橡皮價	[illegible]	[illegible]	[illegible]	[illegible]	[illegible]	[illegible]

日方揑稱亦有傷亡

北平二十五日電、民團宋哲元談、今晨察東無事、昨日機投彈、略有損失、日軍攻東柵子、我亡保安警十九名、警官一名、民團隊長一、獨石口傷亡警七八人、死隊長一名、日稱役傷亡校官一、兵一、係在明沙灘、全揑造、明沙灘在長梁南、我團警並未至明沙灘、察決聽候命令辦理、地方不參與任何會議、岳開先來謁、僅報告情形、

◎路透社念九日上海消息、昨日北平電所傳日軍於察東戰事死一百六十二人傷一百六十四人一節、殆因電碼錯誤所致、據本埠日當道今日宣稱、是役僅死軍官一員、兵兩名、傷軍官一員、兵四名、

立法院昨開秘密會

南京二十五日中央社電、立法院二十五日例會、審議各案畢、劉盥訓臨時動議、請當局說明或由院長報告察東形勢及□國應付眞相、遂舉行秘密會、旁聽者退席、由孫科報告、至正午散會、

今晨石路 火燒蘇寧旅館

石路四馬路北同芳里蘇寧旅館、爲股東性質、經理浦東人陸根生、有客房二十八個、僱茶役七人、帳房間內職員爲朱不仁及新來之靖江人費姓等、亦僅二三人、陸於廢曆本月十五日有事至蘇州、詎今晨三時三十五分鐘、樓下四號五號客房間中突然起火、寓客驚醒、單衣逃出、狼狽不堪、旋經救火車到場救熄、已焚去二間、捕房以火起奇突、正調查原因、聞昨夜賓出房間共十個云、

懷玉山匪肅清
黃龍山殘匪亦瓦解

◎杭州二十五日中央社電、兪濟時廿五日晚電省稱、伍誠仁余杏兩團、二十四日已掃蕩懷玉山殘匪、俘獲僞二十師參謀長翁明信以次匪官兵一百五十餘人、懷玉山諸匪已完全肅清、又王耀武二十四日向金剛峰黃龍山一帶搜□、僅存殘匪二百餘、繳械一百餘枝、輕重機關槍共五挺、餘匪瓦解、我團□線內已無成股殘匪、又息、方志敏劉疇西現均潛逃下落不明、我軍購緝甚緊、不難弋獲、至此、劉方兩股餘匪確已完全解決、

川交易所停拍申滙

◎重慶廿九日中央社電、此間證券交易所過去狂賭申匯、爲世詬病、自請免營申滙、劉湘特令銀錢業另組申滙交易處、未成立前、先行限制申匯、二月份起遠期停拍、

溪口附近漸肅清
追剿竄匪斬獲甚多

◎長沙二十五日電、桃源電稱、熱利屬溪口股匪、經我朱指揮樹勳部朱際凱團擊潰後、卽向庸境老鴉口退竄、二十三日晨、復經我李覺師陳子賢旅郭汝楫部王鎮東旅及朱指揮所部追至、截匪數段、斃匪數百、獲槍百餘、俘匪八十餘人、殘匪向庸境後溪社退竄、溪口附近棉花山南山坪一帶散匪、連日經我保安團隊痛予搜剿、斬獲甚多、業已次第肅清、我郭軍長汝楫二十三日抵熱利、

新十師所部 收復澄濟梨園
被匪攻陷已三年

◎福州念五日中央社電、新十師所部五營、十九日向火神橋梨園澄濟一帶搜剿、遇匪八十餘、經我痛擊、匪向田頭潰退、我卽跟蹤追剿、匪僞獨立營增援、與我激戰一小時、匪不支、向曹墩逃竄、我軍仍駐澄濟、構築碉堡、繼續搜剿、澄濟梨園被匪攻陷三年、田園荒蕪、良民逃散、經周志群電省請飭崇安縣派員前往辦理善後、

崇浦間剿匪勝利

福州二十五日電、第十區專員盛開第電、崇安之徑村下梅四渡五渡楊莊、經四十五旅先後克復、該旅現進攻大安、業令浦城保安第三中隊、並商一六七旅向崇境嵐谷推進協剿、匪黃立貴部由梁昌寶浦北、經忠信駐軍尾追、斃匪三四十名、旋竄至漁梁嶺、又被駐軍擊斃匪數十、俘十餘、浦西古樓匪集、經一六七旅攻克、匪向西北方面竄去、

福安村莊均收復

福州二十五日電、新十師報告、福安匪區松羅上白石等村莊、縱橫二百餘里均收復、民衆未歸者萬人

日海軍 司令南行
（日武下村昨晨出發）

日海軍第三艦隊司令長官百武源吾、隨同第五水雷戰隊、及第一六驅逐艦隊司令下村、率同出雲龍田等五艦、於昨晨七時離滬、赴華南各埠巡視、據日方人員聲稱、百武兩司令此次南行、並無特殊任務、除視察外、並拜訪各地當局、歸途中尙須赴台灣一行云、(華東社)

圖畫時報 1036期
明日隨報附送
不取分文 閱報者如欲向報販索取
敝公司特行發售代價劵（每本十張售洋九元）
式樣精緻・携帶便利・用以餽贈親友・尤爲相宜・隨劵贈送江西定製・金邊綠色飯碗・美麗無比・藉留紀念

祥生
汽車出租
足全轎車
電話 華界 22400
電話 租界 40000

小挫於暨南 反增勇氣 輔仁大勝復旦

全隊饒勇異常 一路佔取優勢

今晚乙組戰影星組織之末名隊

輔仁初戰、暨南敗之、全隊氣悶、因此失了派她的人信仰、因此昨戰復旦、觀衆減少至百餘人、但輔隊究非弱者、因被暨南打敗、正足以振作鼓勇、獲江灣之勝利、事實正如此焉、

昨日之戰、輔隊饒勇非常、接觸後、即以六對三、十二對四之比分、一直領前、復旦從下竟無機會、局勢即成一面倒、上半時比分爲十二對八、

復旦昨晚之打法、簡是出乎意料以外、全隊紊亂、毫無軌道、加之隊伴陳忠祺因目傷坐在看台上作觀客、故自始至終無光明表演、難怪其不讓客隊之居勝利焉、如以前晚對東華之表演方法與實力應付、則亦不可言復旦比輔仁差也、

至下半時戰勢與上半時相等、輔仁一直佔前、及至終了、爲四五對十八、輔仁獲勝、今晚該隊乙組戰影星末名隊、時間爲八時二十分、

輔仁	擲	罰	犯	分
李九中	六	一	二	十三
[illegible]	一	〇	一	二
[illegible]	三	二	一	八
[illegible]	二	〇	四	四
吳必顯	二	〇	〇	四
[illegible]	五	二	三	十二
[illegible]	一	〇	四	二
李九武	〇	〇	〇	〇
共計	廿	五	十五	四五

復旦	擲	罰	犯	分
[illegible]	一	一	二	三
陳學崇	一	一	一	三
[illegible]	二	三	〇	七
[illegible]	〇	〇	〇	〇
丘[illegible]	一	〇	一	二
翁仁安	〇	二	三	二
[illegible]	〇	一	二	一
共計	五	八	九	十八

上半時 輔仁廿一 復旦八分
下半時 輔仁廿三 復旦十分

單項運動會請 吳必顯表演

今日下午在東亞體專 歡迎顧或陳天和等伴跳

吾國跳高選手吳必顯君、成績卓絕、曾在十屆遠東運動會中、以一米八八之成績獲得第四名、爲吾國爭光不少、此次吳君隨輔仁大學籃球隊南征、中國單項田徑競賽促進會、應上海全市運動員之請求、轉請吳君于今日(念六日)下午二時在廣家灣東亞體專表演跳高、又聞該會歡迎顧彧·陳天和·吳錦珙·丘廣燮·郭智新·金行鈺·董承良·前往參加伴跳、因時間忽促、不及一一通知云、又凡本市跳高有興趣之運動員、並有相當成績者、亦可參加、共同表演、

上海埠際隊今天戰西捕

下午三時在申園

二十九日乘加拿大皇后號南征

上海埠際足球隊、與西捕作練習賽、今日下午三時在申園與西捕作練習、前已選定之二十名球員、除一人入選外、故實力尚未影響、上海埠際隊陣線列後、未知能否出場、茲將兩隊陣線列後、

上海埠際隊
李寧　賽門斯　馬逹
六華特　雷米迪　萬象華
蕭脫　陳洪光　[illegible]

西捕隊
[illegible]

▼今日秩序

聯賽	蛤蜊杯	[illegible]對西捕	申園
甲組	同　文對豐　南	虹口一	
乙組	[illegible]對西　商	跑馬廳	
丁組	陳[illegible]對美[illegible]	跑馬廳	
戊組	猶　太對[illegible]	初馬廳	
戊組	[illegible]對[illegible]	特捕場	
戊組	凱　撒對工　華	虹口三	
戊組	阿特[illegible]對星　光	虹口二	

▼明日秩序

字林杯	[illegible]對[illegible]	跑馬廳
字林杯	東　華對優　游	申　園
字林杯	西　商對西　捕	跑馬廳
甲組	猶　太對[illegible]	跑馬廳
丁組	華　捕對東　光	虹口一
丁組	[illegible]對[illegible]	虹口三
丁組	法[illegible]對[illegible]	虹口二
戊組	[illegible]對[illegible]	特捕場

東、中英隊連得兩屆冠軍、明日二十七日上午八時於中國球場給獎、晨假中國球場舉行該盃第二次決賽、裁判員何春輝、因第一次兩隊戰成和局、此次當更見精彩也、開泰盃五洲對法國、明

郭振恒大顯身手

在澳獲百十碼胸泳第一

◎澳大利亞梅埠二十四日電、中國游泳健將郭振恆今日在百年大會中參加百十碼胸泳、以八十四秒獲第一、第二落後約一碼、郭君於前一日預賽時、以八十五秒獲得決賽權、

中華足球

▽今天一場

中華足球今日僅有一場、華字組羣華對鐵路、下午三時在共和路球場交鋒、裁判員魏海濤、及陳吉祥、今日維爾對榮洛及明日維華對北城兩比賽暫停舉行、再有明日工華戰勇之賽、改在麥根路球場交鋒、

藥房足球

第一屆先靈盃賽業已結束、定於本月廿八日開泰盃第二次決賽

上海籃球 大同勝砲隊

七隊勝藥光 優游勝俠光

今晚七時半青光戰全黑

上海籃球會、昨晚已爲第五夕、七隊對藥光、首先交鋒、兩隊戰來局勢極形緊湊、實力難分伯仲、勝負之判、須憑幸運、結果七隊以二七對二六、以一分之先、奪得勝利、第二戰優游對俠光、亦是勢均力敵之一幕、最後優游之孫惠培連中三球、二對廿二、兩度平手、全局打成十四對十四、廿即以三〇對二五告捷、此二場乙一組戰況也、

大同甲一炮隊交鋒、初則尚堪相持、入後大同愈形活躍、東投西射、處處逢源、分數如青雲直上、上半時完、大同二五、炮隊十一、易防再戰、炮之陣容益覺萎頹、有每況愈下之概、以廿一對五七再敗於大同

大同	擲	罰	犯	分
徐沛然	九	一	一	十九
程文鈞	四	〇	〇	八
劉[illegible]	二	〇	〇	四
張[illegible]松	八	二	一	十八
王[illegible]	〇	〇	〇	〇
楊[illegible]	三	〇	六	六
共	二七	三	一	五七

砲隊	擲	罰	犯	分
[illegible]	二	〇	二	四
[illegible]	一	〇	〇	二
[illegible]	〇	〇	三	〇
陳偉樑	一	〇	〇	二
陳惠民	五	〇	二	十
林榮華	〇	〇	二	〇
何[illegible]	〇	〇	二	〇
共	十一	〇	六	念二

大同 上半時二五 下半時三二
砲 十一 十分

七隊勝藥光 乙一

七隊	擲	罰	犯	分
華玉林	七	〇	〇	十四
[illegible]	〇	一	〇	[illegible]
陳祚良	〇	〇	一	〇
宋[illegible]	三	〇	三	六
[illegible]	二	二	〇	六
共	十二	三	四	念七

藥光	擲	罰	犯	分
[illegible]	一	二	〇	四
許卓	八	〇	〇	十六
[illegible]	二	〇	二	四
[illegible]	〇	〇	〇	〇
[illegible]	一	〇	〇	二
共	十二	二	三	念六

七隊 上半時十三 下半時十四
藥光 十分 十六

優游勝俠光 乙一

優游	擲	罰	犯	分
毛[illegible]	三	一	三	七
胡有成	二	〇	二	四
孫惠培	五	〇	一	十
石金生	〇	〇	一	〇
張榮才	〇	〇	〇	〇
毛鴻發	三	〇	〇	六
王才高	一	一	〇	三
毛鴻貴	〇	〇	〇	〇
[illegible]	〇	〇	一	〇
共	十四	二	八	三〇

俠光	擲	罰	犯	分
[illegible]	二	〇	二	四
李厚成	五	一	〇	十一
李[illegible]達	一	〇	〇	二
[illegible]成功	〇	〇	一	〇
[illegible]	〇	一	二	一
[illegible]	三	一	三	七
共	十一	三	八	二五

優游 上半時十六 下半時十四
俠光 十八 七分

上海籃球 甲組現狀

▼今晚秩序

隊名	組別	時間	裁判員
興東對[illegible]	乙二	五時四十	陳　[illegible]
友愛對[illegible]	乙二	六時半	[illegible]
青光對全黑	甲乙	七時半	[illegible]

隊名	已賽	勝次	負次	得分
一部	二次	二次	〇次	四分
東華	二次	二次	〇次	四分
麥令	二次	二次	〇次	四分
海賊	一次	一次	〇次	二分
滬如	一次	〇次	一次	〇分
江灣	一次	〇次	一次	〇分

隊名	已賽	勝次	負次	得分
廣東	一次	〇次	一次	〇分
東亞	二次	〇次	二次	〇分
二部	已賽	勝次	負次	得分
雙王	二次	二次	〇次	四分
青光	二次	二次	〇次	四分
健華	二次	一次	一次	二分
全黑	一次	一次	〇次	二分
大同	一次	一次	〇次	二分
麗都	一次	〇次	一次	〇分
猶太	一次	〇次	一次	〇分

黑鷹集東南崇德愛國之精英 上半時壓倒兩江

大勢一去 反以十四對廿五受挫 兩江妹妹前倨後恭

不幸主帥被罰出場 敗於意令

本來兩江甲昨晚迎戰西青甲、西青甲已請求降爲乙組、乃臨時改變秩序、首場兩江妹妹前倨後恭、以十七對二十負於意令、次場兩江甲與新近加入之黑鷹對壘、杳黑鷹隊員半係身經百戰之虎將、人人神通廣大、個個法寶多端、若廖祝元、若郭筱萍、若李韞芝輩、俱行有有丈夫氣概、兩江甲在一二兩局中、不料主帥廖祝元竟以犯規四次、悄然離場、兩江遂乘勢反攻、以二五對十四獲得最後勝利、否則鹿死誰手、豈能逆料、雖然、黑鷹敗矣、其技藝精神、超越飽滿、吾人豈能以成敗論英雄耶、

初試啼聲震驚四座

一九三五年海上球壇又出一枝勁旅、黑鷹集合東南崇德愛國三校之精英、加入西青甲組、實有「窺竊神器」之企謀、第一陣即與華人盟主兩江相遇、驚笛一鳴、血戰開始、黑鷹在兩江陳聚才打開紀錄之後、郭筱萍師出有名、平分秋色、雙方振弋躍馬、肉搏至烈、黑鷹戰士、身高力大、確實係一丈青一流人物、兩江雖勇、始終跳不出「如來佛」、四百球迷、莫不歎喜讚嘆、皆曰西青女籃球、我華人又多添一枝勁旅矣、第一局告終、兩江三、黑鷹四、

新軍驍勇鐵騎縱橫

富有西洋美的廖祝元、殺得性起、杏眼圓睜、柳腰款擺、你瞧她穿蹦縱跳、小黑姑娘陳白雪那在奴家眼底、忽出忽進、如入無人之境、藕臂一揚、長投入網、不旋踵、吳應華衝出陣雲、趕到分際、傳向中央、廖祝元輕輕一送、又入紅心、小鳥犯規、毋大蟲廖小姐欠無慮發、以九對五超前、兩江主將陳榮明到此地步、由不得心血來潮、祭起法寶、半場遙擲、豁然中的、球國人民、莫不揚眉咋舌、許爲巾幗奇人、郭筱萍即以其人之道、還治其人之身、陳聚才手頭富裕、

主帥下野陣腳動搖

就地栽花、十一對九結束第二局、休息時、兩江娘子、席地議論軍機大事、不會說中國話的軍師胡正渠、亦憂心國事、遠慮深謀、耳提面命、諄諄告誡、易防再鬭、曾幾何時、廖祝元犯規四次、不得不悽然與姐妹告別、關顏嬌質其遺缺、經此一番挫折、兩江隊帆上生風船行順水矣、白雪一罰、榮明投、立刻即以十二對十一超前、但黑鷹隊究非弱者、李韞芝長投得手、又見光明、聚才斬將立功、彼萍罰球中鵠、此時局境、大有翻雲覆雨之奇、陳聚才橫路脚師、以十六對十四勝第三局、

江河日下黑鷹成擒

「哀莫大於心死」、「氣短則弱莫大於氣短」、不力、無力焉能奮勇、不勇焉得不敗、此局中、黑鷹娘們大開倒車、動輒得咎、環顧全場、壽屬兩江

兩江甲	位	擲	罰	犯	分
陳聚才	(鋒)	四	〇	一	八
潘　夢	(鋒)	一	三	四	五
陳榮明	(中)	三	二	〇	八
陳白雪	(衛)	〇	〇	二	〇
胡依瓊	(衛)	一	〇	一	二
鮑淑霞	(衛)	十	五	九	二五
總結					

黑鷹隊	位	擲	罰	犯	分
陳英瑞	(鋒)	〇	〇	〇	〇
李韞芝	(鋒)	一	〇	〇	三
郭筱萍	(鋒)	一	一	三	三

東亞女籃球田徑隊

應馬華籃排球總會之邀 錢行素等一行今日南征

本埠東亞體育專科學校、辦理以來、成績優異、學校的籃球隊、田徑隊、埋頭苦練、不事宣傳、成績猛進不已、上屆全國運動會中、女子田徑、我滬得總冠軍、亦多賴該校錢行素化昌芝之力、去年十月中、江西敎育廳、特召該隊赴贛作表演賽、以振興內地女子體育、予當地人士以深刻之印象、此次南洋羣島馬來亞籃排球總會、耳聞其名、特電請南返表演、該校以爲提倡女子體育、亦有推動之必要、立即復電允諾、積極準備、刻已大致就緒、定今日下午三時乘法國郵船拉寶出國、隊員共十二人、由錢行素任隊長、在馬華除田徑籃球比賽外、並有其他體育之表演、聞該校校長[illegible]

柯顯將來亞洲表演

負有傳法國網球使命

◎巴黎二十四日哈瓦斯社電、前法國台維斯杯選手、現充職業網球家之柯顯、將於二月八日啟程先赴埃及京城開羅、繼赴印度、並將繼續旅行亞非兩洲、柯顯此行、係正式負有爲法國網球技術宣傳之使命、將在各地講演、並用幻燈解釋、或與各地網球勝手作短表演賽、

乒乓慈善賽

今晚在中央大會堂舉行 各賽員均係海上之名手

本市中華乒乓聯合會主辦之乒乓慈善賽、今晚七時半、假北四川路橫浜橋精武體育會之中央大會堂舉行、所有各賽員均係海上之名手、預料必有劇烈之表演、[illegible]

中隊

華隊

[illegible]

郝續商 夏令營計劃

◎青島二十五日電、沈鴻烈二十五日午宴郝更生高梓、請體育界作陪、郝高改二十六日午離青、二十五日晚赴宋[illegible]續商夏令營計劃、據郝談、已商請沈對夏令營予以贊助、

聖芳濟學院 慕時夜校

市府備案 私立聖芳濟學院附設初高中夜校 [illegible]

中籃球

▼昨日結果

鐵道勝中法	四六一一八	
國華勝滕風	三三—二六	
晶的勝麟隊	三九—一四	
鐵道勝中明	二九—一六	
廣東勝合興	五四—二〇	

▼今日秩序

時	間	隊名	組別	裁判員
五時		[illegible]	[illegible]	[illegible]
五時三刻		[illegible]	[illegible]	[illegible]
六時半		[illegible]	[illegible]	[illegible]
七時一刻		[illegible]	[illegible]	[illegible]
八時正		[illegible]	[illegible]	[illegible]

西青甲降爲乙組 下週秩序排定

星期一(二十八日)	七時一刻	黃　勝對西青甲	乙組
	八　時	綠　隊對兩江甲	甲組
星期三(三十日)	七時一刻	意　令對浦東	乙組
	八時一刻	兩江乙對西青乙	乙組
星期五(一月一日)	七時一刻	美　婦對德律風	甲組
	八時三刻	黑　鷹對麥令	甲組
	七時一刻	德律風對麥令斯	甲組
	八　時	美　婦對黑　鷹	甲組
	八時三刻	西青甲對西青乙	乙組

意令隊 上半時十一 下半時九分
兩江乙 十四 十七

意令隊	位	擲	罰	犯	分
費照元	(中)	二	一	四	五
陳惠華	(鋒)	一	一	二	三
[illegible]	(衛)	〇	一	一	〇
[illegible]珍	(衛)	〇	〇	〇	〇
總結		五	四	十四	十四

第一局 第二局 第三局 第四局
兩江乙 六 兩江甲 七 兩江甲 九
黑鷹隊四 黑鷹隊七 黑鷹隊三 黑鷹隊[illegible]

兩江乙	位	擲	罰	犯	分
[illegible]	(鋒)	四	〇	三	八
[illegible]	(鋒)	一	一	一	三
[illegible]	(鋒)	一	〇	二	四
[illegible]	(中)	一	五	二	七
[illegible]	(衛)	〇	〇	〇	〇
[illegible]	(衛)	〇	〇	〇	〇
哈　威	(衛)	〇	〇	三	〇
總結		七	六	十二	二十

兩江乙	位	擲	罰	犯	分
[illegible]珍	(鋒)	〇	三	〇	三
[illegible]	(鋒)	二	五	三	九
[illegible]	(中)	二	二	二	二
[illegible]	(衛)	〇	〇	四	〇
[illegible]	(衛)	〇	〇	二	〇
[illegible]	(衛)	一	一	三	三

舉重世界新紀錄

瑞典國京廿四日哈瓦斯社電、西班牙青年運動家時拉雷士兩手、各舉鐵啞令一個、右手所舉者、重四十六公斤八、左手所舉者、重四十四公斤八、共計重九十一公斤六、破世界中量舉重紀錄、以前紀錄爲九十公斤、係法國法勒沙亞所創、

東南西北

小球

中　西大藥房男女職員合組之明星小球隊、明日上午十時應吳淞福音團之約、作友誼賽於新聞路和安小學、

孤　軍小球隊明日上午十時戰三民、健軍隊文三隊於建國中學、直援約一鳴作友誼賽、希望一鳴早一日約、通訊處江西路二〇九號工部局[illegible]

青　光乒乓隊二十三日與三育作友誼賽、結果成七一〇、青光隊、通訊處北四川路橫浜橋東橫浜路東豐里十六號[illegible]

乒乓

中　國內衣公司ABC乒乓隊、爲商界中之佼佼者、昨特約英華社乙組對抗於該社乒乓室、結果蘇函民、

足球

ABC以五對三勝公大、[illegible]

飛　公足球隊乙組明日與南乙比賽、(在江灣路球場)時間上午九時、)甲組明日亦假虹口第一場與第一工廠作第二次友誼賽、時間十二時半、甲組陣線列後、[illegible]

外　虹台足球隊星期日上午九時應公和祥足球隊之約作友誼賽於虹口第一場、凡虹口隊員須八時半到場出戰、

友　華足球隊明日下午三時與鐵華隊在中華會第二場作友誼賽於西炮台江南造船廠球場、聞友華健將邱夫生吳錫泉因職業關係明日不能出場、故爲損失實力不少、凡友華隊員希於該日下午一時半在第一場集合、或逕赴球場(東寶如下)

公　和學體育會足球隊、前因足球股成立大會、書記蘇函民、會計孫榮昌、幹事陳培均麥華、歡迎各球隊來函約戰、通訊處閘北福生路德康里五十五號蘇函民、

華北冰運會開幕

北平廿五日電、十九屆華運會冰上表演運動會、廿五日下午二時在中南海冰場開幕、參加者爲平冀遼吉黑熱哈七單位、男女共八九人、主席袁敦禮報告籌備經過後、由會長袁良致詞、說明冰上運動之意義、望特別努力、發揚民族精神、旋即開始各項比賽、至四時半完畢、以冀省成績最佳、北平次之、定廿六日繼續舉行、下午四時半即閉幕、

嘉善離奇命案可注意幾點 見妻慘死無戚容

▼屍身發現處附近毫無血跡

▼不能贍養家室一度被出典

竹匠張克才觸囹圄

嘉善訊、千窰河東埭薛家匯竹匠、張克才髮妻陳氏、於廿三夜與張口角後、當夜被人砍斃在鎮南二里之小市橋頭一案、已誌時報、其夫張克才

◇◇到屍場後毫無戚容◇◇

且死者發現之地點、附近並無血跡、顯係陳氏生前被人砍斃而移屍者、但此案一時兇手無着、惟有靜待偵緝、前經調查張克才自娶陳氏後、因所操竹匠業、收入甚微、不能贍養家室、於前年曾一度將陳氏出典與台州人某甲爲妻、已生有一子、旋設法贖回、

◇◇夫婦感情從此淡薄◇◇

、於上月間陳氏又產一雄、張亦喜出望外、但張負担突增、生活益形拮据、而陳氏則不能忘情典夫某甲、是以夫婦間時有勃谿情事、當二十三夜、陳氏向張索取銀洋一元、又起口角、而是夜即遭慘殺、達十餘刀之多、此凶手之很毒、誠駭人聽聞、縣法院檢察處、已着手偵緝、對於張克才及典夫某甲、均認爲有重大嫌疑云、

地產商人會遇手槍對付

忽被偵探捕獲 吞沒其地產

解訊時否認 向韓陶陶恐嚇

顧祥林當時舉家遷避 事隔年餘 據供告訴人

◇◇經營地產◇◇

住居法租界西愛咸斯路三百十二號本地人韓陶陶又名濤濤、今年四十五歲、前充地保、現任法租界朱葆三路迭百克律師事務所地產部主任、自充地保、即商業、頗有資產、韓於廿一年五月二十日下午五時、由家出外、步出大門、突有住居鄰近顧家宅本地人顧祥林(今年三十七歲)守候門外、見韓走出、袖出手槍、向韓恐嚇、並聲言欲取彼之性命、韓

◇◇覘狀大驚◇◇

即返身向西北隅之弄中逃避、大聲喊救、顧即逃竄、事後由韓報告法捕房、派探拘捕、顧已舉家遷避無蹤、無從拘拿、延至最近、已歷一年有餘、前日始由特別機關正探目鍾裕民偵悉、顧祥林遷居於敏體呢蔭路文元坊十號屋內、爰於昨日清晨率同包探尹寶珂、按址密往、

◇◇將顧拘獲◇◇

帶入捕房、當日上午解送特二法院刑一庭、由庭長王綱煦升座提案情、捕房律師費席珍陳明將被告覊押、要求延期偵查、暫俟查明案情、訴請訊辦云云、繼由告訴人韓陶陶聲訴被告

◇◇恐嚇情形◇◇

訊之被告顧祥林否認攜槍恐嚇、實緣民人年青時、有地皮一方、計三分半、現值市價數百金、抵押與韓處、計洋七百元、後來向贖、他竟吞沒、說地皮已賣絕、不允放贖、因此我每日前往向韓要贖回地皮有之等語、告訴人又稱、與被告並無地皮糾紛之事、庭上核供、諭改期三十日再訊、被告還押、

日寶塚大劇場付一炬

五層樓之鋼骨水泥建築物

走電失愼一小時中燒盡 損失達一百萬元

◎大阪二十五日日聯社電、關西著名之寶塚劇場、可容觀客四千人之鐵骨洋灰建築物、二十五日上午八時起火、未經一小時、殆已燒盡、損害程度一百萬元、原因漏電、又寶塚二十五日電通電、阪急電、鐵經營新溫泉之附屬大歌劇場、本日上午六時起火、五層之大建築物全燒、尙在延燒中、

紐約四萬人掃雪

美全國酷寒五十年來未有 凍死已達百八十人料將回暖

◎紐約二十四日路透電、全國寒威肆虐、其慘烈爲五十年來所未有、因以殞生者、已達百人、多由受凍或溺水所致、惟料不日尙可回暖、北部各州與南部一部分雖仍嚴寒、但東部與西南部氣溫度數已向上升、中西部之寒度、打破五十年之紀錄、今亦有回暖之望、新英倫州日下正在從事清除積雪、紐約城降雪十六吋、今亦用四萬餘人掃除之、寒威雖有漸殺之象、而國內若干處仍有大風雨、繼以大水、其雨量突破紀錄、華盛頓州一大部分、因雪融及不停降雨、現被淹沒、南部至少溺斃十四人、各河道傾瀉、

華盛頓州南部數千人被水圍困

◎華盛頓二十四日哈瓦斯社電、大雪後美國西北部有數千人、棲於樹巔及屋面者、已爲汽油船救下、但仍有棲居危險處者甚衆、皆號呼求援、加拿大之狀況、同一惡劣、溫哥武因大風雪、三日斷絕交通、横貫大陸之火車數列、因山崩雪瀉、阻塞軌道、現有極多停於河畿山區、

◎紐約二十五日路透電、紐約今日氣溫降至零點、英屬哥倫比亞芮爾孫附近一山、積雪之水皆氾濫於街市、許多要鎮因水淹、交通梗阻、工人正在清除之、死於寒威之人數日見增加、合全國計之、已有一百八十人之多、

◎華盛頓二十四日哈瓦斯社電、大雪後美國西北部有發生水災之虞、此間與加拿大溫哥華城之交通、業已斷絕、

楓涇盜刦 死傷兩人

松江訊、楓涇區潮栖鄉農民魏桂和家、念二日夜間來盜十餘人、口操土音及溫州口音、手執手鎗電筒、打門入內、魏從夢中驚醒、登屋圖逃、失足跌下、傷左腿、魏妻朱氏急由後門逃出喊救、被盜尾追至面涇港、失足跌落河中、因而溺斃、被刦去現洋

滬東二盜行刦

昨晚七時十五分、滬東齊哈[illegible]里三十一號、突來盜匪二人、[illegible]闖入內室、刦去現洋三十一元[illegible]

不顧妻兒 楊冠卿被控

現任[illegible]婦人楊[illegible]、第十七歲時、[illegible]

鄉民遺產豐富 死後興訟

浦東北蔡家宅、鄉民顧妙根、於民國念一年五月間、因病身故、遺產豐富、當時曾由同族主張、以顧月生由乃妻張全英管理、當時之子長福合法過繼爲妙根嗣子、均無異議、茲張全英延孫發伍律師具狀地方法院調解庭、聲請確認身份、略以故夫生前並未立有嗣子、未知其用意何在云云、法院據狀後、昨日下午由韓作梯推事開庭傳訊、僅由聲請人張全英偕律師到庭供述前情、問官得供、以祠出一面、殊難憑信、況對造人未到、無從調解、認爲調解不成、仰另行正式起訴、

顧文忠被控案 進行和解

[illegible]

索欠糾衆行凶

常州人陸[illegible]、三十歲、在城內[illegible]、[illegible]

鎮江鎗決兩毒犯

◎鎮江二十五日電、鎮警備部二十五日槍決毒品犯王子瑜·毛寶保二名、

[illegible]四十四元、小洋三十二角、皮衣三件、綢衣二十餘件、手提箱一隻、業已報公安二分局轉報來松核辦

法增庫券百之五十

前財長贊成貶幣

◎巴黎念五日哈瓦斯社電、今晨衆議院開會討論內閣財政政策、卽提高國庫券發行額數、由一百萬萬法郎、加至一百五十萬萬法郎）、法案、贊成法郎貶值、與反對者紛紛發表意見、至爲熱烈、財政部長雅曼瑪且再度切實聲明政府嚴格遵守正統學說、任何通貨膨脹、或貨幣貶值之主張皆所拒絕、此項要求提高國庫券發行數額、係因時令關係、庫存款項不甚充裕、不得不設法補救云云、前財長萊諾（一係贊成貨幣貶值者）發表意見、主張英美法三國貨幣、當立於同一水平線上、衆院將於午後繼續討論、

日謀與僞滙兌合一

美方對此注意觀測

並注意日本對美國銀政策之態度

◎華盛頓二十四日電通社電、中國反對美國購銀政策之空氣、非常熱烈、同時華盛頓政府當局、關於日本對於美國之購銀政策、究探如何應對之策、與以甚深之注意、日本之財界首腦部、與「滿洲國」銀行家之間、曾協議將「滿洲」國幣與日本國幣置於同一匯兌基礎之上、此信美國方面、亦以極大之興味觀測之「滿洲國幣」與現在銀價同時浮動、一部專門家、根據下列二點理由、不信此說、㊀「滿洲國」民之多數、慣於使用銀幣、㊁與「滿洲國幣之聯結、是除去「滿洲國」獨立之最後之點、然此種協定如果成立、可增加日本在滿洲貿易之擾亂性、同時「滿洲國」內流通日幣、「滿洲」中央銀行之準備金、亦可多用日金、美國銀擁護派、至最近止、以爲提高銀價、足以增加中國印度之購買力、必爲日本所喜、然據最近遠東消息、日本認銀價騰貴、苟中國清償匯兌不脫離用銀之狀態、不能增加中國之購買力、且美國購銀政策之結果、足誘致中國商業金融之不安、而使日本受惡影響、故議會銀派、因遠東各國、對其政策表示反對、意、知提高銀價策、與預期相反未能得遠東各國之支持、表示悲觀失望之意、

◎華盛頓廿四日國民社電、中國積極反對美國購銀政策、已促起華盛頓方面注意日本對於該政策之反響、日本金融界領袖與「滿洲國」銀行家、曾商將日元與「滿洲國」新銀元匯價處於平等地位之說、已引起此間之揣測、「滿洲國」之貨幣、現隨銀價漲落、華盛頓方面專家不信日本最近將「滿洲國」銀元與日元、發生固定關係、其理由有二、（一）「滿洲國」大部份人民已用慣銀元、（二）使「滿洲國」銀元與日元發生關係、將使「滿洲國」失去獨立形式、惟將來日本控制「滿洲國」商業、日元在「滿洲」通用、及將日元爲「滿洲」銀行之準備金後、此或實現之可能、國會銀派曾認日本亦爲贊成提高銀價者、蓋銀價上漲能增加印度及中國之購買力也、但最近東方傳來之消息、日人已知銀價之上漲、不特不能增加中國之購買力、並實際上使中國損失不易上唯一通貨之銀元、日本受美國購銀政策之影響、因銀價上漲、擾亂中國之商業與金融也、

白銀五十萬元運滬

第四批

◎香港念五日中央社電、第四批白銀五十萬元、二十六日由胡佛總統輪運滬、

出口米糧徵營業稅

蕪米商反對

◎蕪湖二十五日電、蕪米商以振糧處撤銷後、地方稅局征收出口米糧短期營業稅、二十五日開會議決、全體一致反對、

滬銀五百萬運津

◎天津廿五日電、中央中國交通三行廿五日由滬匯現銀五百萬抵津、充實市面金融、年關銀荒可望穩定、

駐滬日影佐武官抵京

密議重要事件

南京二十五日電通社電、駐滬陸軍武官影佐中佐今晨由滬抵此、卽赴總領事館與須磨總領事雨宮武官、三人鼎足密議、達數小時之久、密議內容雖不明、但似係關於相當重要事項、

川整理金融公債

一萬二千萬已發行

◎重慶念五日中央社電、督署爲整理金融及公債起見、決發行四川整理金融公債一萬二千萬元、此項公債、已開始發行、舊債還本付息、至去年年底截止、四月底以前、爲以舊債票掉換新債票期間、新債分百元千元五千元萬元四種、又新省府成立之後、將設全川財政整委會、內定劉湘兼委員長、陳紹嬀劉航琛爲主任委員、

孫王由京來滬

王將赴港晤胡後出國返任

◎南京二十五日電、王寵惠連日與中央要人熱商團結問題、進行頗爲圓滿、所有各接洽結果、已隨時轉致港胡、兹以事務既畢、當於二十五日晚十一時偕孫科同行赴滬、王行前、曾謁汪辭行、王抵滬後公私事務料理就緒、乘輪赴港、向胡傾談後、出國返任、並聞前以私人資格北來之劉蘆隱、將在滬偕王同行返港、

箱茶出口數量統計

五年來

◎南京二十五日電、實部息、近五年來我國箱茶出口數量如下、十八年一三六・七四〇箱、十九年一二七・〇五三箱、二十年九三・三六三箱、二十一年一九一・六一八箱、二十二年一三一・一二三箱、二十三年尚未統計完竣、出口茶葉、大部爲皖屯溪所產、運銷地以英法意德等國爲多、

美國參加國際法庭

參院通過修正案

保留不能干涉美內政

◎華盛頓念四日國民社電、參院反對美國參加世界法庭者、今日猶竭力奮鬪、而政府方面之領袖、則擬設法早日表決此案、反對派於參院通過共和黨參議員樊登堡所提他國不能干涉美國內政之保留案時、曾謀妥協、

雷諾爾氏

則仍稱參加世界法庭、係美國加入國聯之捷徑、雷氏並謂在國聯中得益者惟法意兩國、如最近法意對於北非屬地之諒解卽其一例、然對於中國、國聯卽一籌莫展云云、會後美聯社訪員與雷氏談話、彼復重申前說、並稱日本且擬於五十年內、

攫奪澳洲

其言曰、「日本在華、爲所欲爲、初侵滿洲、今已及蒙古、當時國聯以太平洋中德屬各島交其代管、卽已合其接近澳洲數千哩矣、而澳洲因爲日本唯一之出路也」云、

加拿大麥收估計增多

◎渥太華二十四日路透社電、加拿大統計局農產課今日發表一九三四年加拿大麥產之最後估計、比較一九三三年增多六百十二萬布施爾、麥田亦增多二千〇〇四萬九千英畝、其數字如下、

麥田 一九三二年 一九三三年 一九一四年
▲麥產 四二八、五一 二五、九九一、〇〇〇 五六、〇四〇、〇〇〇英畝
四、〇〇〇 二六九、七九〇〇〇 二七五、八四九、〇〇布施爾

漳屬匪巢擊破

◎厦門二十五日電、漳屬靖和浦邊境土共何鳴巢穴三坪、二十日晨收復、匪竄逃、何匪據此肆擾有年、

玉田王部圖突圍

◎北平二十五日電、玉田王秉孝部、與民團李維周合併、約七八百、佔大小團城、被保安隊包圍、仍圖突圍、聯他民團、

標金略見回漲

昨二十五日標金市況、略見反動、已回出九百六十元外、市況不脫盤旋、價漲而復回、按全日最高價九百六十四元四角、最低五十八元二角、相差六元二角、大戶出納甚旺、稍有抵空、結果回升一元三角、乃連跌六天後之反動也、照標準少撳六元八角、計撳僅十九元四角、晨間內盤價仍平、匯兌均跌半分、純金突然回跌九辦士半、故標金毛盤、卽跌至九百五十七八元、嗣經大戶購進、立見抬上、中央關金猛跌一分一、標準小五元半、但買氣不衰、開盤爲五十八元九角、須臾退至五十八元二角、旋聞沙遜有扒結外匯、以抵前空之舉、人心頓被激昂、一時躍方起能、匯豐掛牌、英美如前、而內盤頻緊不已、遂見六十四元四角、不料沙遜忽又傾拋三月英金、一月美匯、故狀態立卽萎靡、退近六十元邊境、午後起初略堅、及聞印銀近遠長、且沙遜再塞外匯、卽跌至六十元、斯時限價購進者甚多、稍被提上、結果爲六十元〇九角、（收後在一元以上）本日開收較升二元、外匯明暗皆平、兹將一日經過情況錄後、

上午開盤爲九百五十八元九角、計降七角、預備價先做五八七八元、大德成福餘買進、升至九元、後福餘復出、隨後退至五八九元一角、因匯市甚堅、元茂永永利元亨福餘爭購、頓漲三元八角、當透出六十一元、念一升至六十二元、匯豐掛牌、英美勿動、元一義豐永福餘來售、遂一元、卅爲六十一元、嗣以匯市更緊、人心向上、平衡稅不動、見大發永福餘恆餘兆豐昌大德成福興永元茂永俱購、價又起三元四角、十時一分爲六十四元四角、大德成餘逢高售出、小元角、六十五元三角、下昌順裕餘福餘同福又進、見六十四元一角、旋恆餘興元兆豐昌恆餘福興永等均售、小二元三角、十一時〇五分爲六十一元八角、永利買入、回至六十二元半、嗣後匯市轉撳、元亨乾昌祥丙興大達大德成恆興大昌祥大連帮均售、回降一元二角、四十一分退爲六十元〇五角、往後大發永乾昌祥大德成恆購、漸好九角、五十四分爲六十一元一角、福昌永售出、爲六十元〇九角、此後風平浪靜、新到六十一元、收盤九百六十一元、收後零戶進到六十一元四五角、下午開盤爲九百六十一元半、鼎康售出、小三角、隔後福順利均進、見六十二元二角、萬興零戶賣出、小五角、見六十一元六角、恆餘永利購進、六分爲六十二元二角、福信售出百餘條、而小九角、二點念六分見六十一元五角、大發永則進、又到六十二元一角、嗣因關孟買報大、大德成義豐永大連帮俱售、立降二元餘、三時、刻降爲六十元、此價成交稀少、故掛白牌、後幸匯市尚平、元茂永福興永大發永永利恆餘同福先後納條、價漸升一元餘、及至四時十分、回到六十一元半、後大發永恆餘稍售、遂八角、十三分至六十元〇七角、嗣後極爲平靜、四點半收盤價爲九百六十元〇九角、收後順茂進到六十一元外、現貨亦念、上海貨減一元、爲九百五十七元九角、津貨加一元二角半、未聞做開、小錢莊前市進、後市出、成交三十五條、英純金七磅一先令四辦士、揭價因關金跌一分一厘、標準改爲九百八十元〇三角、初撳二十一元回至二十二元一、後十五元九至十九元三、下午十九元一角至十八元、復爲二十元〇三至十九元四角、比前日少撳六元八角、檯面上購售不稀、統計元茂永福餘福興永各進六七百條、兆豐昌王發永鼎昌餘慶永順茂均進、恆餘義豐永各出三四百條、大發永大昌祥乾昌祥恆興元大達則出、下午恆餘大發永順茂元茂永永利均進、義豐永福興永大達裕利乾昌祥則出、大連帮出入一千餘條、軋進三百餘條、廣帮軋出二百數十條、當日成交總數共二萬七千四百十九條、掉期二月轉入三月份、由申康貼出與順利七條、價九元、又貼出與福安丙興益餘七十條、價九元半、恆餘貼與福安十四條、價九元八角、恆餘十四條、價九元半、與同春三十五條、價九元三角、盈豐恆貼與大豐恆餘十四條、價九元半、二月份計有四千一百三十七條未清、三月份籌碼二萬〇四百六十八條、內賣方六十四家、買方四十七家云、

◇金業交易所
[illegible]

◇銀樓飾金
[illegible]

◇海外金電
[illegible]

外滙近平遠微緊

昨外滙市況、由緊而復轉穩、中途波折不大、華商交易甚鮮、沙遜仍復售出、銀行中國稍納、匯豐華比日行稍塞出、美行仍進、中央掛牌、法德稍升、英美未更、匯豐掛牌、法荷亦長、其餘如前、內盤市況、掉期續稍離開、英金早開未更、計近期爲一先令五辦士四三七五、匯豐首出現貨四七五、後卽稍俏、貨四七五、後卽跌入五辦士內、沙遜來塞、回至五辦士一二五關口、後互做〇六二五、中央出一月四三七五、掉進三月五辦士、與麥加利對掉、一月五辦士、午收近平、四月五辦士、五月四辦士九三七五、買價照加〇六二五、匯豐出麥加利上海興業現貨五辦士四三七五、大通出中國一月四三七五、二月一二五、正金花旗入三月五辦士、荷蘭入三月四辦士九三七五、匯豐出朝鮮、及大英上海朝鮮進沙遜、均三月四三七五、荷蘭安達出華僑一月四三七五、上海大英出匯豐三月〇六二五、中央出麥加利一月四三七五、麥加利出中央三月五辦士、午收平平、下午興業入一月五辦士半、有利入四月五辦士、均沙遜出、三井出麥加利三月〇六二五、安達出華比四月五辦士、收市仍平、▲美匯內盤 一日間有一八七五上落、自早開出價現貨三十五元半、一月五元、二月四元七五、四月六五、五月四元半、買價照加〇六二五、正金出匯豐三月四元七五、華比入四月七五、花旗入四月六二五、匯豐出正金現貨五元半、麥出一月四元[illegible]、收市三十五元五、進價[illegible]

▲英匯內盤 全日有〇九三七五上落、自早開出價現貨一先令五辦士四三七五、一月一八七五、三月[illegible]

◇海外銀電
[illegible]

□滙豐掛牌
[illegible]

□中央銀行掛牌
一月二十五日
[illegible]

◇上午開盤
[illegible]

◇上午收盤
[illegible]

英滙（上午交易價以國幣一元計算）
[illegible]

美滙（上午交易價以國幣百元計算）
[illegible]

銀洋錢市

[illegible]

債市稍有軋空

本月份最後一日

昨二十五日、華商證券交易所已屆本月份期貨最後一日、察局形勢、雖尙未結束、事態當不致擴大、班人似已不以此介懷、祇以本月份期貨、祇餘一日、多空雙方之浮尙不實者、各欲覓其出路、而引起傾軋、因連日拋賣者多、故比較以軋空爲甚、今日起、祇做二月份期貨一個月、三月份期貨、規定在二月八日上場、市況當不致有鉅大波瀾矣、昨日經過、上午開盤、尙稱平穩、微有軋空形勢、大都好五分一角至二角半、次盤大戶交易所不多、而散戶補空、頗稱踴躍、續漲一二角至四角半、午開盤多、趨勢尤見紊亂、軋空軋多、絕不相謀、裁兵軋多、本日尙小三角、念三關角、漲跌不倫、各以其多空掉期之不同、而取捨自異、收盤平平無甚波動市價結果漲數角至一元外、成交總數、約計二千五百萬元左右、

◇華商證券交易所
[illegible]

紗市疲軟

昨（廿五日）紗市本月期已爲最後一日、市況頗疲、蓋一二月到期紗無人收受、故多頭了結、傾向下游、遠期趨勢、則仍屬穩定也、紗布交易所標紗、前市上落一二角、後市近期小六角、遠期大一二角、計賣出者爲裕大一千包、瑞大七百五十包、仁豐一千三百五十包、買進者計大豐一千〇五十包、錦昌六百包、同豐七百五十包、長豐一千一百五十包、各月期價如下、

[illegible]

◇紗布交易所
[illegible]

現紗交易仍淸、昨日共成交五百餘包、賣價平平、計廣東帮進四百包、內地帮進一百〇五包、長沙汕頭各進十包、寧波帮進五包云、

棉市始堅終疲

昨（廿五日）棉市始因交貨不多、空頭抵補、市面頗穩、但後以近期多頭大批了結、致又形反動、至於實際地位、則依然平穩、廠需亦清淡如故也、紗布交易所標花、前市大一角至一角五分、後市小五分二角五分、計賣出者爲大孚一千三百担、仁豐三千担、生源一千六百担、長和一千八百担、買進者計胡梅記一千六百担、庭豐一千三百担、愼昌一千五百担、恆記二千六百担、源興昌一千六百担、各月期價如下、

[illegible]

現棉市況、到貨計姚花五〇包、通花三一二包、市上交易、仍無起色、大概舊曆年內、難望進展也、

◇鄭標紗布交易所
[illegible]

浮空了結 粉市益堅

▲標粉 昨廿之加哥各月麥電、漲落互見、坎拿大各月、計漲兩角、本埠粉市、上午開盤、一般粉商、以總結算期近、兼之外麥報漲、望好之心、隨之俱增、浮空處此惡劣環境之下、爭相抵補、從事了結、廠方略有拋售、惟津帮對於近期、仍在吸收、一時買戶稍湧、各月計漲二厘五毫一分二五、午後因南洋帮在市競購、廠方又無動靜、場中買賣、頓失調劑、再經空戶勸抵、各月依然續漲、今日交易甚淸、成交祇三十一萬六千包、結果本月大一分七五、二月三月四月各大二分半、五月大二分七五、六月大二分、

◇麵粉交易所
[illegible]

雜糧油餅交易所春假無市

滬南米市

昨日浦江米源、各帮到貨約四十號、本街交易稍形活潑、[illegible]白米價又見漲色、白晚稻市亦小一角、早晚稻小二角、陰元米亦帶上漲、洋米亦疲、行情如左、

[illegible]

◇滬北米市

昨日蘇州河下米源到貨約二十三四號、河下貨價平穩、白粳同者微分、早稻小一角、元米修小近角、市交不起形勢看疲、兹將各米價列左、

[illegible]

招商局船期廣告

江安 明興 海晏 新銘 海利 海上 海瑞 遇順
[illegible]

三北公司船期廣告

寧興 快輪准於一月廿六日星期六下午五時開往寧波
新浦 快輪准於一月二十六日星期六開往福州
醒獅 快輪准於一月念六日星期六晚開往漢口沿途各埠均停
新寧興 快輪准於一月廿九日星期二晚開往漢口沿途各埠均停

團結問題更進一步
胡漢民代表再來
王寵惠今晨到滬談
胡意見三點中央業經接受一一實行
本人俟晤李曉生後決定再入京一行

中委王寵惠氏、昨晚十一時乘坐夜車離京來滬、今晨七時十分抵滬如下車、逕赴福開森路世界學社休息、定午後往訪劉蘆隱氏、有所商談、據王氏談、此次在京會晤蔣委員長、汪院長及中樞各要人、僅係轉達胡展堂先生之意見、至於胡先生之

三點意見

中央業經接受、一一實行、團結問題、初步於此業已完成、目前行將作進一步之商談、胡先生之代表李曉生氏、定於下星期一乘坐胡佛總統號輪到滬、本人一俟晤及李氏之後、決再入京一行、行期當在下星期中、關於胡展堂先生之行動、入京抑或出洋、目前並未談及、中央固希望胡先生早日入京、共負艱鉅、然胡先生則重視意見上之接近、而不在地理上之接近、是故此乃次要之問題也、劉蘆隱氏刻仍在滬、並未入京、本人定於下月中旬出國返任云、（中央社）

駐華意大使今晨謁陵
下午在使館舉行茶會

◎南京今日專電、駐華意大使羅亞諾谷、今晨十時率秘書參贊等赴總理陵墓謁靈、沿途由警廳及陵園警衛隊加派軍警戒備、頗爲嚴密、由外部交際科長林桐實陪同前往、意使抵陵後、敬獻花圈、並環繞墓道一周、至十一時許下山返館休息、定下午五時至七時在鐵管巷意使館舉行盛大茶話會、招待我國各院部會長官、

飲毒水
挪科學家試驗
諸同事惴惴不安

◎奧斯陸二十五日路透電、挪京奧斯陸大學教授漢森爲試驗能毒動物與魚之「重水」是否兼能毒人起見、今日於數同事之前傾「重水」十格拉姆於杯、坦然飲之、諸同事皆爲惴惴、在發電時尚未發生不良之影響、諸同事咸望其安然無礙、

協商白銀問題
宋子文無意赴美
今晨接見記者發表經委會工作
上年度支出一千二百萬

全國經濟委員會常委宋子文氏、日前晉京接洽經委會經費問題、業於廿五日晨公畢返滬、今月上午十一時在西愛咸斯路經委會駐滬辦事處接見新聞記者、據宋氏談、前者財政部曾擬派員赴美、協商白銀問題、惟本人則無赴美之意、至於財部目前是否仍將派員赴美一行、及人選已否決定、本人尚無所聞、

經會經費 經委會上年度支出共計一千二百餘萬、至於本年度經費、除上年餘留者外、決定爲六百萬元、本人此次入京、即係商洽經委會之經費問題、目前經委會尚有數項未了事宜、本人日內將再入京

開發四川 全國經濟委員會本年度除繼續完成過去各項工作之外、新的工作則決定開發西北、尤注意於道路工程、本人決待天氣稍暖入川一行、並擬在川設立經委會之駐川辦事處、以便處理一切、

黃河問題 關於疏濬黃河問題、有治本及治標兩項計劃、尚待國聯特派來華之水利專家視察後再行決定、惟治本工程、經費須達數十萬萬、是故一部份人均主張先進行治標辦法

東北煤礦合併

◎長春二十六日路透電、撫順煤礦公司、滿洲煤礦公司及「滿洲國」所有之諸礦、不日將合併爲一、俾照煤業委員會之建議、統一滿洲之煤業活動、按該委員會以「滿」政府南滿鐵路公司滿洲煤礦公司之代表組成、志在統制滿洲之煤礦實業、以關東軍參謀□西尾中將爲主席、估計滿洲未開之煤現尚有四十八萬萬噸、委員會今主張先行合併、然後研究推廣滿煤銷場辦法

僞不採用金本位

東京二十六日路透電、今日議會中有人建議在「滿洲」採用金本位、藏相高橋答稱、「滿洲國」之銀本位　歷史已久、而與新國對華之經濟關係密切相聯、一時未能更變此制、俟「滿洲國」已完全和平、遠東已普遍安謐、則始能考慮統一日本與新國幣制問題

廣田受抨擊
日議會席上

◎東京二十六日路透電、外相廣田今晨在議會中受衆抨擊其外交政策之失敗、廣田切實聲明渠於一月二十二日所之演說、極言中日合作之必要、乃根據於盱衡世界大局所抱之誠摯觀念、渠心魂力求增進中日關係、俾立永遠和好基礎之上云、

財政專家談
交易稅問題
各方爭持約有四點
實施辦法須顧商艱

京訊、交易稅問題、現爲各方極注意之事、亦爲財政當局與交易業爭論極烈之問題、日昨立法院財政經濟兩委員會開聯席會議、審查此案、財政部與滬各交易所均派代表陳述意見、記者昨訪某財政學專家、叩詢對於此案意見、據談、交易稅爲各國通行之制度、本無可反對之理、此次財政部提出此案、一面固在增加稅收、以裕國庫、而同時尤在藉以取締投機事業、安定市場、惟上海各交易業亦因環境關係、而有種種意見之陳述、立法院爲明瞭事實及爲立法公允起見、特准雙方派遣代表列席、陳述意見、措置甚當、總合各方對交易稅爭持之處、約有下列數點、㈠

二重課稅問題 商界反對此稅、謂於營業稅及牙稅等以外、又新加此稅、係屬二重課稅、此理由不能成立、蓋財產交易稅與營業所得稅稅源不同、事甚顯然也、且在財產交易稅範圍以內之土地交易、早已依法徵稅、則今茲關於商品交易之徵稅、正是事理之平允、㈡

體恤商艱問題 大部份商人、雖不基於上述理由反對此稅、而認此爲正當稅收、係因目前經濟衰落、要求體恤商艱、暫緩施行、此雖不無理由、但中國今日國庫支絀、

借貸度日、政府既必須開源以充國用、而農村負担、又至無可再增之限度、則此稅之推行、不能謂非正當之辦法、㈢

交易稅率問題 對於商定財部稅率所界、頗多抨擊、一則謂其太重、一則謂其不公平、本人以爲交易稅雖爲應當推行之新稅、但稅率不宜太重、而在推行初期、尤宜從輕徵稅、以利推行、按各國交易稅通行之原則爲低度及劃一之稅率、今財部所擬稅率、有從量從價之分、似宜全部改爲從價稅、以示劃一、關於稅率、亦宜稍爲減低、以恤商艱

現貨收盤提要
（完全詳情見商情內）

					比較上日收盤
金	上午收盤	三月期	九五七·八〇	跌	三元一角
紗	下午收盤	二月期	一八四·八	跌	二角
花	下午收盤	二月期	三六·九〇	跌	一角五分
麥	下午收盤	二月期	春節休假		
粉	下午收盤	一月期	二·二九〇〇	跌	一分七五
油	下午收盤	二月期	春節休假		

稅權歧異問題 商人反對此說之重要理由、謂此項稅權、不能及於外國商人、一旦華商交易所徵收交易稅之後、恐有爲淵驅魚之慮、而華商多年慘淡經營之交易所、將因而破敗、外人取引所將發達、其危害實大、此雖有正當理由、但本人曾問及此次來京之商界代表、關於此事亦有補救之法、總之、此項新稅、爲國家正當稅收、無可反對、事理至爲明顯、但關於稅率及實施辦法、頗有顧及商界實況之必要云（中央社）

鍾山發現寶光
中央研究院氣象台攝有照片將陳列展覽
褚民誼氏發表談話
寶字涉迷信應改稱「峨嵋光」

京訊、日昨本京各報、均載紫金山頂發現峨嵋寶光、中央研究院氣象台認爲奇蹟、攝有照片、將陳列展覽、記者晤褚民誼氏於行政院、偶談及此、據所解述、實足匡救俗見、褚云、此段新聞、當然是事實、但本人以爲寶光二字之名稱、足以引起一般無識者之誤會、且有發生迷信心理的可能、似應改正、照英文意義、本是一種光、儘可命名峨嵋光、不必加以寶字、即爲形容起見、亦只可名以彩光、因此光有彩色故也、此彩色是由太陽光透過水或水氣即濃霧雲雨瀑布等分析而成、（所稱太陽光濃霧互射而成亦有錯誤）其理由與天雨時因有太陽照過而發現之虹相同、此種虹亦可用人工造出、本人曾見演習救火、許多水龍同時放射的時候、太陽光中也現虹、不過是照在地下而已、此可稱爲

人造虹 又曾參觀尼加拉亞大瀑布時、亦現有彩色在太陽光下、前年游衡山時、亦見山上有彩雲、又曾憶在廬山時候、忽然看見雲多的谷中、有很美麗的彩色、我立在山角上、我的影子恰巧浮在彩光上蕩漾、此事不過是湊巧而已、是並非甚奇、然在一般無知的人當之、則不免生出誤會與異想矣、世俗一切迷信、都由無知兩字而來、尤其是關於天空的變相、如雷電風雨日食月食彗星出現種種、如果不知其所以然、也是很奇怪的、現在是研究清楚了、才當作平常、然而還有看

日月食 做出一種無意識舉動的人、本人前此曾有一次關於日食的談話、勸用簡單方法來觀察日食、前星期六晚上月之全食、徐家匯天文台報告的時間很準、本人那天於下午十一時、從上海乘晚車回京、月正全食、看得很清楚、當天外國報紙預先登出說、中國人對於月食有一種遺傳舉動、如敲銅器放鞭砲等、屆時果然聽到四處

百子響 及敲銅器的響音、可見中國科學智識、尚未普及、一種迷信成功之後、非常不易破除、以後對於新發現關於天空的變象、命名眞要審慎、不可涉及神怪、此次紫金山發現之峨嵋寶光、本人雖不曾看見、但寶字實有涉及神怪之嫌、以爲應該删去、改爲峨嵋光、或峨嵋山光、所以其名爲峨嵋光者、繪爲沿用俗名、如果要形容顏色、也可改爲彩光、蓋一言寶字、就有神秘色彩矣、

孫科談察東事件
如日方有誠意不難即解決
商業登記法等各種法規正在起草中

立法院長孫科、於今晨七時二十分由京乘坐夜快車抵滬、同車抵滬者、計有中委王正廷·行政院秘書長褚民誼、實業部次長劉維熾、立法委員傅秉常等、下車後、各返寓所休息、孫院長於十時三十分在哥倫比亞路私邸接見往訪之各報社記者、據談如次、

察省事件 孫氏對於日軍進攻察省事件、認爲現已並不十分嚴重、正進行和解、並謂察東近況、本人在京未得直接詳訊、據立法委員戈定遠接到報告、倘日方有誠意、不難即日解決云、

進剿川匪 川省剿匪事宜、業已分頭進行、參謀團賀國光等、先後入川後、已會同川中將領洽商進剿共匪事宜、孫氏繼謂西康建省委員會組織條例、已經立法院例會通過、再經中政會決定後、即可施行、

起草法規 立法院現正從事於各種法規之起草、如商業登記法·破產法·強制執行法等、均已着手起草、俾於三數月內可以一一完成、至於全國經濟委員會召開常務會議日期、現尚未決定、此次宋常委（子文）入京、僅與各常務委員晤商會務之推進、並未舉行會議也、（中央社）

◎北平今日專電、今晨七時蕭（振瀛）接秦（德純）由張口電話後、蕭即赴居仁堂謁何報告、旋赴宋宅報告、

錫蘭熱疫
死二千人

◎哥倫布二十五日路透電、據錫蘭當局今日發表報告稱、一月前半月甚迦爾區患熱病死者、不下二千人、而死於醫院與植場者、尚不在內、亢旱日久、井與河流漸涸、致釀疫癘、咸困難、現救災工作者、須以食水及糧食供給災區

市公用局決在
浦東闢公共汽車新線
汽油價昂將試用木炭汽車

市公用局滬南公共汽車、自行駛以來、營業頗稱發達、現除在滬南區添加路線、在浦東方面、亦正謀新設路線、以利交通、玆據市公用局主管人所談如下、

滬南汽車 該局在滬南行駛之環城圓路線及龍華西門線、營業頗爲發達、惟邇來汽油價格飛漲、而該局所訂票價低廉、故前途或恐收支難以相抵、如汽油價格再漲、則開支增加、勢必另謀補救辦法、該局原擬改用木炭、但如三路圓路、路線既短、而停站達十餘處、故馬力方面、恐難足用、

浦東新線 該局將於今年三月間、在浦東方面新闢公共汽車路線、該項路線事實上極爲需要、故該局當勉力促成該路線行駛汽車之實現、惟該路行車時、因汽油價格過昂、將用木炭代之、而該路線途程較長、停站較少改用木炭

經濟特訊

法參院通過
增發短期庫券案
佛蘭亭主張抑低幣價
法政府維持平衡政策

◎巴黎二十五日路透電、法政府將於下星期在國會提出救濟失業議案、據總理佛蘭亭今夜在衆院宣稱、該案之主要點、爲以特別失業津貼金給予僱用勞工之製造家、及主張減少工作鐘點云、衆院今夜已通過、政府所提出請將發行短期國庫券限額由一百萬萬佛郎增至一百五十萬萬佛郎之議案、當投票表決時、贊成者四百五十票、反對者一百二十二票、據總理佛蘭亭聲稱、該議案爲一種大試驗、志在創設短期金融市、而仿行英國之辦法、佛氏竭力抨擊主張抑低幣價者、謂法政府擬維持其平衡政策云、

◆新豐洋行報告、昨（廿五日）紐約股市、極度呆滯、但尚堅定、此因合衆優先股與其他公用股頗形挺秀而將市面帶高、至公用企業本身實無具體之發展、祇因買進者認目前該業之不安定狀況不久當能消除耳、經紀人對此情形異常注意、數人謂公用股苟能真正回漲、則與股市全體頗有裨益、惟其餘則以爲公用企業之前途尚多暗礁、電力消費雖達四年來之最高紀錄、而公司之盈利則反見減少、故對回漲之可能性、多抱懷疑、通用汽車公司發表去年該公司之盈利共八千五百五十九萬一千元、即每股獲利一元九角一分、債市趨漲、公用債券尤挺、小交易所股票漲跌互見、無甚軒輊、芝加哥小麥呈上升之勢、全日成交五十二萬股、

棉花 盛傳紗廠將減期三月、印度對美棉現貨詢問頗殷、傳印度棉作物現爲十三年來之最小紀錄、較去年約減一百萬包、上週紗廠進貨共二十二萬一千包、

小麥 冬麥帶天氣嚴寒、雪蓋甚薄、但加拿大情形仍爲阻撓市面之主要原因、

玉蜀黍 據情報稱、阿根廷之收成有打破紀錄之希望云、

橡皮 市況岑寂、

◆中庸洋行報告、紐傑賽煤油公司宣布每七十五股代表斯克來煤油之股票、加給密興公司股票一股、工業人造絲去年盈餘每股合二元二角三分、佛里保股公司初步之盈餘估計每股合一元七角六分、每季股息減至二角五分、

股票 人心良好、對於化學原料、鋼鐵公司等股票尤佳、但里比與文玻璃公司有罷工之恐嚇、或將影響汽車製造業、故場內稍有疑慮也、

小麥 因有寒冷損害之報告、略有吸胃、雜糧到貨依然稀少、

棉花 市面呆滯、

橡皮 商人略爲收買、見新低價後稍起回風、

◆合盛洋行報告、今日各處市場內交易者之心目中均有付金條款一事、但對法院之判決已不若昔日恐懼、棉市除印度稍對現貨稍有問津外、市況毫無色彩可言、一月份浮多因交割時期迫近、爭先求脫、遂使市價跌去數磅音、支加哥市內購方頗有買進、遂將一般等待發展之不寧狀態、掩蓋不彰、市價好起不滿一分、目前金幣之處境恍惚不定、致股市爲之擾亂、此外則無其他消息足以引起一般熱忱、收盤漲落微小、無足重輕、屋黑屋洲克利佛蘭區有八千工人準備於午夜罷工、據工會領袖言、此次罷工將影響汽車業之工作、據勞工部長潘金氏聲言、有九百萬至一千萬名左右美國工人失業、

證券 在付金條款案未判決前、逆料交易將繼續沉悶、成交五十二萬股、

棉花 本季美棉出口數量較上季少二百萬包、印度收成估計異常短少、加以別種棉花亦告歉收、致供給漸少、故美棉出口又將旺盛、價格可因此堅挺、市價自不動至跌三磅音、

橡皮 最近由產區裝到之貨雖多於預料、但其總數除本年出產實數外復包括過剩之貨品也、逆料出產限制計劃及不利於市況之統計、均感強弩之末、不能影響市況、價格由不動至跌三磅音、成交單二百七十五張、

雜糧 支加哥小麥漲六二五至七五、玉米漲一二五至半分、溫尼配小麥漲一二五至二五、星期四成交、小麥一千二百四十九萬五千蒲、玉米九百四十一萬蒲、

危險！危險!!

日人侵略東北，是乘我全國同胞平時太不注意東北。東北當局太不注意日人行動而瞬爲之備。但在眼前，西北滯罹，如四川，西康，西藏，青海，新疆，蒙古，其地位重要不下於東北，其出產蘊藏亦不下於東北，其危險程度，更不下於東北。

同胞，同胞
能淡然處之麼？

如不能淡然處之，請速購讀

西行豔異記

中國第一部探險記

西行豔異記一書，以日記體裁，描寫西北游蹤，洋洋三十餘萬字，勝過近人小說「老殘遊記」．而「怪異」「神秘」「奇詭」「偉麗」

比之西遊記
別有一種風味

西行豔異記一書所載種種冒險事實，眞足驚心動魄，而考古證今，對於外力侵略之危險

更多歷史上價值

西行豔異記作者陳重生即青年援馬團秘書陳重爲之弟。書中述其與許多豔女邂逅，終與奇女子杜幸生結合。入情入理。頗饒趣味。自刊時報後，曾有多數青年發起西北探險團欲往西北遊歷，亦可見此書

魔力之偉大

西行豔異記全部分訂三冊。用時報特備新式四號字精印。

附插奇異風景人物照片

數十幅。咸屬外間所未見。購備一部。不啻在數日之內

神遊十萬里長途

每部三冊

單購一冊實洋五角　加郵費三分　掛號費一角
合購二冊實洋一元　加郵費五分　掛號費一角
合購全部實洋一元半　加郵費八分　掛號費一角

發行經售處

上海四馬路 時報總館

上海 世界書局 北新書局 文明書局 現代書局 民智書局 啟明書局 光華書局 啟新書局

北平西南園時報分館 杭州西湖小說林 南京奇望街時報分館 天津有正書局 蘇州小說林 青島青年書店

各埠時報分館均有出售

癡狂之西崽

竟出危詞恫嚇總經理

因病被歇　一再滋擾・强索五年工資三千元　夏鑫泉詐財未遂處徒刑二月

甬人夏鑫泉、四十九歲、昔在福州路四十四號正廣和洋行董事西人培格門處爲西崽、民國十九年、培氏因夏患有精神病症、即將其辭歇、而夏以爲此次被歇、乃係華總經理林澄川進讒言所致、故時至該洋行向林吵鬧、要求按月照付工資四十五元、林

不堪其擾　於二十年八月十二日曾給付大洋一百五十元、當時由夏之友人代爲書一收據、並保證將來不再吵鬧、詎爲時未久、夏故態又萌、曾由林報捕拘解法院、判處拘留積留所八個月、乃最近夏復時赴正廣和胡鬧、而月之廿一日更要求林給付生活費二百元及被歇五年中之工資三千元、約於二十五日上午交付、否則將同歸於盡、林深恐受有危險、即報告總巡捕房、由捕頭

飭派華探　目車學曾・吳春榮於廿五日上午至該洋行守候、至上午十一時十五分、夏果前來、並口言現在三千元不行、要六千元方可了事、經探將其拘獲、帶回捕房收押、今晨解送第一特院刑一庭、捕房律師王耀堂陳明案情、依刑法三百七十條三款恐嚇詐財未遂罪起訴、繼由林澄川投稟經過、

詰之被告　供我之生意係原告進讒言而被歇、故我要求維持生活或介紹職業、原告允代介紹職業、是以時往探詢、並無吵鬧情事、對於索款三千元等事、均予承認、錢鴻業庭長詢以是否患有精神病、答已經痊愈、錢君遂宣告判決、夏鑫泉恐嚇詐財未遂、處徒刑二月示儆、

藥末治硬核　傷人一命

揚州訊、江都縣境二區施橋下家院、開設燒餅店之卞宗樑阿弟宗發、年三十、早年養曹莊曹萬元家爲養老婿、立帖承繼其遺產、致爲其連襟顧德惠所嫉、本年夏□下生一女、舉家歡喜、□冬月間卞之脇下忽結硬核、不堪用力工作、四出求覓良方、旋經顧德惠告卞、云有楊子橋開設雜貨舖之薛喬洲、善治硬核、卞遂求其介紹、前日(二十二)午後、顧偕卞至楊子橋、經薛喬洲診治、給以藥末一包、謂服後渾身顫抖、發汗消核、卞歸家如法服後、入夜竟氣絕、死後面色青紫、七孔流血、宛如中毒身亡、卞兄宗樑、即鳴鄉丁將顧德惠看管、一面赴江都法院、請求檢驗、聞薛已逃避云、

上海南通間　電報月內直達

南通訊、南通電報局、刻已成立江北轉報總站、交通部以通滬間、向無直接線、仍須由鎮江一遞、不無延擱、決定利用通州上海間電話線、電報兩用、一月底完成通報、

小輪翻客划　十五人遇救

揚州訊、往來南京口岸之輪班、經過江都施家橋鎮東黃圩地方、例皆由該處朱福元開設之源大公司、代售客票、上下貨客、詎二十三日該輪抵黃圩地方、下客後、小划纜繩未解、輪即開駛、致將小划拖翻、全划旅客覆溺、幸附近有漁舟多艘、紛來撈救、起獲十五人及所携行李物件等、一面將划扳正、解開輪纜、當經駐施公安派出所巡長王長得、率警馳至、責令該公司、以後下客改用大划、聞此次下客實數、無從稽查、遺有圍巾一條、無客認取、多謂有一女客未見救起、已隨波臣而逝云、

淮安人瑞　百歲夫婦五世同堂

陳步池誕辰車水馬龍極一時之盛

清江訊、淮安第十二區黃集鄉黃家莊第一保第六甲第五戶、住有百歲老人陳步池、日昨爲期頤壽誕、車水馬龍、熱鬧異常、記者適淮往訪、目見老人精神矍鑠、談吐甚健、據稱、現在闔家五世同堂、本人百歲、妻高氏、九十九歲、長子永祥、六十五歲、長媳楊氏、六十六歲、次子永才、六十三歲、次媳支氏、五十八歲、長孫萬順、四十五歲、長孫媳孫氏、四十五歲、次孫萬春、四十二歲、次孫媳周氏、四十三歲、三孫萬同、二十歲、三孫媳王氏、二十歲、長曾孫內如、二十六歲、長曾孫媳周氏、二十七歲、次曾孫內灼、二十二歲、次曾孫媳沈氏、二十歲、三曾孫內月、十九歲、三曾孫媳谷氏、十八歲、四曾孫內坤、二歲、長玄孫國慶、七歲、次玄孫國鈞、四歲、此外尚有女兒三人、孫女七人、曾孫女十一人、玄孫女三人、今日壽誕、孫女子婿、余多不辨其名、咸來稱觴、心中有無限之快樂云、

泰豐債權人　具狀法院　請求清理

昨日開審○官諭候查明再核

南京路泰豐罐頭食品公司、開設數十年、營業向稱發達、近歲因受市面蕭條百業衰敗之影響、致亦週轉不靈、於去年十二月二十日宣告暫停營業、委託會計師徐永祚及張正學查人偉等律師辦理清算事務、現有債權人上海銀行・同慶錢莊等四十六家、依據現行商人債務清理條例、延孫原・徐祖燕兩律師具呈第一特院、聲請將泰豐公司宣告清理、並同時將其動產不動產予以假扣押、以保債權、昨日下午由第一特院陶德駿推事開庭審理、孫徐兩律師代表聲請之行莊到庭陳明請求之理由、請將該公司宣告清理、吊取全部帳冊、選任核算人從事清算、在未宣告清理之前、則請將其所有財產貨物概予假扣押、陶推事審核之下、對於假扣押一點、諭令該聲請人另行具狀聽候核辦、至聲請宣告清理部份、亦仰候查明再核、

密審易方朔

妨害自由判罪不服　今晨高三分院　結果諭令收押候核

家住法租界八仙坊一四七號之杭州人易方朔、四十三歲、在新新公司遊戲場演唱滑稽、爲精神團之主人、團員易美美・易採桃・易弟弟、均係其妾、上月間因爲被其堂妹易寶珠(年十九歲)及其小姨李小珍(易美美之胞妹年甫十三齡)投報法租界捕房、控告强姦、並不准自由行動、法租界捕房據報、飭探將易方朔拘解第二特院、依妨害風化妨害家庭及妨害自由三罪提起公訴、該案在審理期間、易寶珠李小珍忽撤回告訴、承審推事章朝佐爲就妨害自由部份審訊、結果判易方朔徒刑三年、而易方朔不服、上訴於高三分院、今日上午十一時四十分、高三分院推事孫鴻霖開第三法庭、命提易方朔到案訊問、孫推事宣告禁止旁聽、警務處律師亦退席、法警庭丁亦退出、庭門緊閉、僅孫推事與書記官與上訴人易方朔三人、訊問良久、結果諭令易方朔仍收押候核

滿山紅

慎言

(五十)

第三回　攀爲韓鄰媼作伐　論門第遣老相攸

前情縮記　曾嘯梧和女友高詩珂往香山、在森玉螃蟹下、救出被蠻暴樸女子、晤其外祖母索老太、女同時、誤將嘯梧照相機帶去、嘯梧同公恩念女不置、逾一日、復往香山迎候、女未至、歸寓、倘女遣僕送回照相機、於鏡箱貝片中發現女肖影、馳函致謝、女覆函、言星期四當往香山、屆期、嘯梧女於半山亭、縱談數話而別、選符客侯七、赴往棲月山房共餐、席間侯七退已往情史、勸嘯梧對女須注意、嘯梧未之信、歸寓、造訪索老太、探詢女之家世、復託同學王耀明、轉託鄰媼潘奶奶、代爲吹噓、索老太、有意與之論婚、訂期約女父與嘯梧會晤、政臣詳詢嘯梧家世學問、詳論字畫、賭棋角勝、

嘯梧早由潘奶奶指導，知道政臣是愛下象棋，且是一個名手，見索老太已招呼拿棋枰，知道推辭不得，笑道：「我下棋很不好的○」政臣撚着小鬍道：「說什麼好不好！姑且消遣！」嘯梧見他這樣吩咐，只好恭敬從命，陪着政臣，下兩局棋，當然不是對手，連敗了兩局○政臣哈哈笑道：「你是很聰明的，只是對此道，還得練習！練習！」索老太在旁笑道：「我看曾先生就不錯，你的棋，誰能贏得來，他能支持半天，才敗了，總算有本領○」政臣點點頭笑道：「這話說得也對○」索老太道：「明天叫曾先生跟你學了一時，怕不成了名手！」政臣道：「下棋也是廢時耗神的，不要學吧！我是不走運的人才幹了這種不走運的事，現在最流行的都是什麼麻將撲克，這些技巧溺人心志的東西，我一點也不會○」嘯梧道：「家父治家也是這樣，不但麻將撲克不許進門，就是骨牌也不許小孩玩○」政臣道：「這才算是好家教」說着，又回頭對索老太道：「剛才和他談起，他的尊翁，還是家叔的同年呢，彼此還是年家世誼○」索老太笑了一笑道：「我就知道曾先生是一位世家子弟，言語舉動，一看就看出來，那天不是碰着曾先生我就不能回家了！」嘯梧見老太太說的很含糊，一時也不便說明白，也含含糊糊應了幾句○一會開出飯來，一看一隻火鍋，另外幾碟山雞片，魚片和幾碟小菜，很簡單的○政臣要讓嘯梧坐在上頭，嘯梧執意不肯，推讓再三，仍是政臣坐在上首，嘯梧坐在左邊，索老太在下面奉陪，席間嘯梧不敢多說話，政臣有問他，他才答應，必恭必敬，陪了政臣，喝幾杯酒○知道政臣愛戴高帽子，愛說前清時代的故事，談話之間，只遵着這軌道進行，果然討得政臣非常歡喜，酒後口頭一滑，連向索太太稱贊嘯梧不置，年來所見青年的子弟，像嘯梧這樣老成，這樣舊學淵深，是很難得的○索老太見政臣稱贊嘯梧，癟嘴上，不斷現着笑容，看着嘯梧，好似告訴他道：「政臣看中你，你很有希望○」

挈女街頭兜售　致蹈法網

鄉人貧不聊生

被探查獲拘究供出苦況否認誘拐價賣

常州人朱根三(三十八歲)、老婦戴陶氏(六十歲)、前日上午十一時二十五分、在乍浦路武昌路附近、携有女孩二口、一名陳春鶴(十一歲)、一名陳龍子(七歲)、謂原籍女之父母遭旱荒之災、貧不聊生、願出售與人爲媳、

行人環堵　觀看者頗衆、就中有粵媼詢問十一歲女欲價幾何、則稱須一百二十元、媼還價七十元未遂、姍姍而去、被虹口捕房華探目白明甫唐廣福查見、詰悉底蘊、以不應公然在途販賣人口、當將逮捕、連同兩女、一併帶入捕房、分別收押、今晨解送第一特院刑三庭、工部局律師厲志山陳述前情、

請爲羈押　詳查云云、繼據白探目稟明經過、質之朱根三、兩女均實婉甥、乃父名陳喜小、住常州西門外下溪村、通信處問德大南貨店即知、蓋渠生有男女六個、家貧難以度日、由伊妻送至吾家、與戴陶氏共同來滬、將兩女配婚、得款帶鄉、

並非誘拐　戴陶氏供、向居上海江灣鎮、餘供相同、而女陳春鶴稱、吾姊妹兩由母在原籍同往姨夫朱根三家來申、餘不知情、蕭燮棻推事諭兩被告分別還押、改期再核、陳春鶴陳龍子暫送婦孺救濟會留養、

勞勃生路火警

今日上午十時十五分、滬西勞勃生路一八一三號突然起火延燒、救火會聞警、立即驅車前往施救、旋即熄滅、計燒燬床舖等物、當起火之際、有二一五八號華捕上前灌救、手被灼傷、經送醫院醫治、

狂風襲擊英倫

數百處電桿折斷交通梗阻　火燬機器之油船困大西洋中

美國寒威有中止象

◎倫敦二十五日路透社電、蘇格蘭與米特蘭今日有狂風打擊、美國則寒威已有終止之象、英倫全境、狂風怒號、每小時速率達八十哩、巴黎倫敦間之大飛機飛出後、被迫折回、故全日停班、紐約陽光由雪雲中射出、氣溫已由冰點下二十七度升至冰點下十六度、惟其他各處仍苦嚴寒、密西西密區有數百人因水綫登樹巔者、今日黎明仍棲於其上、雖經努力援救、卒未成功、英倫有數處電話桿爲風吹折、致電話交通爲之梗阻、英油船伏爾卑達號星期二日因火燬其機器間、今仍困於大西洋中、天氣依然惡劣、幷無轉機之象、英艦一艘之往援者、仍泊於其旁、以待拖船駛至、拖該船入港、

拐匪綁眉梢　有貨無人要

假兄遇親父　無言可說

連拐二孩不能脫手潛匿旅舍之中　忽被□出事遂敗露

蘇州訊、浙江紹興人周幼芳、四十一歲、曾在上海中華美術專校肄業、娶妻陸氏、生有子女各一、子名榮寶、年僅十二歲、肄小學、近來周經濟困難、住蘇閶門外太子碼頭八號福安棧中、代人雕刻圖章爲生、上月十一日、榮寶出外玩、在馬路南新民戲院遊玩之際、忽遇同鄉馬某、以同去吃點心爲詞、將其拐走、帶往小菜場小旅社中一夜、翌日帶往常州、在車站附近長興客棧寄住數日、詢因托人價賣、未成、又帶同蘇州、住馬路豪豆客棧、數日後又帶至火車站、擬携赴他處價賣、驚形跡可疑、當向榮寶盤詰、馬某

知事不妙　即行逃走、當由另一拐匪包積根者冒認榮寶爲其胞弟、其帶返閶門、住於吳台旅社廿二號、復百般哄騙、令彼認其爲兄、謂日後可帶渠至上海遊玩等語、並每日給予零用費小洋一角、及至本月二十日、包匪偕榮寶出外游玩、遇見太子碼頭廿一號洋機店主朱小龍之胞弟金寶、年十二歲、與榮根本爲鄰居、包即唆使榮寶、將其騙至吳台旅社、以備

一併拐賣　並不准二人外出、二人因無可如何、當亦安之、至昨日二人乘包臥床未起之際、潛行逃出、擬逃回家中、行至南新橋、金寶胞兄朱小龍、時正找尋金寶、遇見後、加以盤詰、方知拐匪尚匿居吳台旅社、即報告三二分所、派警前往、將包拘所、包至所後供名張積根、並指周榮寶爲其胞弟、名張阿根等語、不承認爲拐匪、適榮寶之父周幼芳亦已聞訊投所、

證明其子　實名周榮寶、於一月前被拐失蹤、請求究辦、遂經備文送解第三分局、由徐局員訊問後、命朱小龍朱金寶周榮寶等暫予保釋、並定今日將拐匪送解公安局法辦、

買辦的熱情

以詐術使人誤信有夫婦關係

不能持久　略誘遺棄

須七妹　夢醒　—起訴—

沈志鏡開庭未到

住居法租界貝勒路永裕里一號之蘇州女子須七妹、現年廿六歲、近延平衡律師在第一特院以刑事控訴住居新大沽路永慶坊三十二號之某洋行買辦同鄉人沈志鏡以詐術使人誤信有夫婦關係、略誘遺棄、并附帶民訴等情一案、昨日下午由吳廷琪推事蒞刑八庭傳訊、被告沈志鏡未到、即據自訴人須七妹投稱、於一二八戰禍暴發時、在上海得識被告、

殷勤照拂　勸令同遷蘇州避難、且被告表示中饋猶虛、願締白首之盟、我以亂世孤鴻、在患難之中、對其撫慰相加、不無感動、乃彼告吏信誓旦旦、謂俟烽火歇息、重返上海、舉行婚禮、決不苟且、我因當時負有債務、未遑有燕私之謀、被告又力承代償、並願立借據、更注明我爲其妻之身份、我見其如此熱情、乃允先與同居、夫婦之間、情逾畫眉、後以時局安靖、遷回上海、當向被告要求諾踐前約、舉行婚禮、而被告諉稱

困於經濟　藉詞延宕、一俟稍裕、自應補行婚約、如若不信、立據爲憑、苟有一造中途情變、應負賠償損失費五千元、我見其詞婉情懇、不忍催促過甚、近聞市府有集團結婚之舉、成婚儀禮、費用極省、乃命被告籌備婚禮、詎被告佯稱同意、竟將前立筆據、私自竊去、一去不返、我於十二月二十六日偵悉被告住居大沽路永慶坊三十二號、乃即前往、遇見被告、詎被告

早有妻室　且生有子女、其妻近更懷孕待產、聲勢洶洶、將我驅逐、一場春夢、至此始醒、查被告此種行爲、實犯刑法二四四條、應請嚴案嚴懲、並令一次付給生活贍養費洋八千元云云、吳推事核供、諭本案改期三十號下午候傳被告到案再訊、

內部令各省市　調查警察

◎南京今日專電、內部頃通令各省市政府、調查警察教育程度、及待遇情形、以便改進、

▼舞術圖解出版　本埠北四川路餘慶坊一百三十三號、阮寓南君、最新著作舞術圖解、各種舞藝、指示步法之進退與轉灣、並於每譜各附步法圖、以備學者之參考、內容豐富、解說詳細、誠爲學跳舞者必備之書、精裝一冊、特價二元、經售者南京路新新文具部、北四川路永興琴行、

關金續跌　標金不振

今日上午標金、忽復盤下、良因關金猛跌、及沙遜續拋英匯之故、自晨初銀價初平、匯兌續降、而純金又升半辦士、關金因外匯掛長故軋跌一分三厘、標準金價小六元九角、爲九百七十三元四角、九點鐘三月份開盤爲九百五十九元半、計低一元四角、九點次爲九元七、恆昌永售至九元一、大發永恆餘來進、□五十九元八角、此後恆昌永福興永均售、九點十七分、爲五十八元、俄又盤上、元茂永同福永德來進、哄至五十九元一、及聞先令開出英升一二五、美加一八七五、售者更切、大德成福興永福餘均賣、□五十七元三角、申康與發永來進、十點〇三分爲五十九元、共時平衡稅仍掛百份之六・〇〇、元茂永售至八元一、大德成大發永進到九元二角、元一義豐永賣出、爲五十七元六角、恆餘元茂永來買、稍爲盤上、十一點半後、生大來進哄至五十九元一角、恆餘賣出瞬降一元半、至五十七元六角、次爲八元一、午收五十七元八角、比上日跌三元一角、補水四十一元、三月五十八元、收後跌至七元內、查半日、最高五十九元八角、最低五十七元三、有二元半上落、

上午標金

三月期開盤	九五九五
最高	九五九八
最低	九五七三
上午收盤	九五七八
補水	[illegible]
二月登帳	[illegible]
三月登帳	[illegible]

下午標金

◇茲逢週六無市

◇銀樓飾金

大同行兌出市平每兩 九十九元半　收進 九十三元半

◇海外金電

英倫金塊 七磅一先令四便士半　升半便士

◇海外銀電

英倫金五日電訊　大條銀市[illegible]　變化少交易市面平收市後　美國買進少

滙豐掛牌

[illegible]

中央銀行掛牌

一月二十六日　[illegible]

英滙

◇上午開　[illegible]

◇上午收　[illegible]

美滙

(上午交易價)　[illegible]

銀洋錢市

洋拆　合錢一百二十八千文

下午行市　[illegible]

交通銀行總行　匯水一覽表

下列行市係上海匯出之數　計合各該地交付貨合幣一千元

南京	[illegible]
鎮江	[illegible]
丹陽	[illegible]
金壇	[illegible]
無錫	[illegible]
蘇州	[illegible]
常熟	[illegible]
武進	[illegible]
揚州	[illegible]
高郵	[illegible]
寶應	[illegible]
淮安	[illegible]
清江浦	[illegible]
泰縣	[illegible]
溱潼	[illegible]
東台	[illegible]
鹽城	[illegible]
興化	[illegible]
泰興	[illegible]
如皋	[illegible]
南通	[illegible]
海門	[illegible]
杭州	[illegible]
嘉興	[illegible]
徐州	[illegible]
寧波	[illegible]
定海	[illegible]
九江	[illegible]
漢口	[illegible]
長沙	[illegible]
武昌	[illegible]
太原	[illegible]
威海衛	[illegible]
青島	[illegible]
煙台	[illegible]
濟南	[illegible]
天津	[illegible]
北平	[illegible]
保定	[illegible]
唐山	[illegible]
石家莊	[illegible]
張家口	[illegible]
歸化	[illegible]
包頭	[illegible]
哈爾濱	[illegible]
長春	[illegible]
吉林	[illegible]
黑龍江	[illegible]

◇華商證券交易所

(元本位)　上午開盤 / 上午收盤　[illegible]

◇紗布交易所

標準棉紗反手二十支金雞牌　前市 / 後市　[illegible]

◎上海麵粉交易所

綠兵船牌　[illegible]

國產棉花(國產細絨棉花紡)　前市 / 後市　[illegible]

◇海外棉花商電彙集

海外各國共有八大棉市　永日停市　[illegible]

紐約念五日電、美棉天氣無特色、國外取銷清理賣出、

花旗棉　[illegible]

利物浦棉電　[illegible]

印度廿五日電、印棉先因空戶抵補而漲、後爲之頭了結、及到貨增加回跌、

孟買棉市　[illegible]

□麥市氣候不良

芝加哥念五日電、麥市先因多頭了結而跌、後因氣候不良而漲、

△坎拿大麥電　[illegible]

△芝加哥麥電　[illegible]

△利物浦麥電　[illegible]

◆…今晚的戲劇…◆

戲院	劇目
大舞台	雲霞鶴齡　封箱
天蟾	白玉如泉　四十九本彭公案
共舞台	王虎辰　常立恒　六本紅羊豪俠傳
廣東	華山玉　封箱
老閘	吳昌順　封箱
遠東	筱丹彩　封箱
大滬	徐丹琴　頭本朱買臣

◆…今晚的遊藝…◆

場所	節目
大世界	七本彭公案　半文錢　桃花歌舞
永安	懺悔　鐵公雞　二本啼笑因緣
先施	玉蜻蜓　三本狸貓　電影
新新	可歌可泣　二本天寶圖　玉蜻蜓
福安	九十本飛龍傳　毛家埠　電影彭公案
小世界	拚命　王則臣　跳舞着棋

電影

戲院	片名
東南	上海念四小時
明星	雙珠鳳
辣斐	新新大會
東海	野人泰山
榮金	人道大明
浙江	豹姑娘
卡德	王先生
蓬萊	明歌劇團
萬國	飄零
威利	滿園春色
華德	萬花園
世界	青春
山西	姊妹花
西海	東方滑稽笑劇團
天堂	學海驚鴛
虹口	歐戰的秘密
鴻飛	女犯
共和	滑稽大會串

戲院	片名
大光明	[illegible]
大上海	[illegible]
卡爾登	抗
南京	美人心
國泰	[illegible]
光陸	[illegible]
新光	再生花
金城	[illegible]
融光	[illegible]
巴黎	出水芙蓉
上海	[illegible]
中央	大路
黃金	白毛腿
光華	王先生
九星	[illegible]
恩派亞	桃李劫
新中央	[illegible]
百老匯	西厢記
麗都	[illegible]

美國參議員郎氏在議會發言之激烈情形

智利最近發生叛亂、政府派出之騎兵、用木筏渡波波河、每筏一騎、渾緩不可言喻、

自日本種茶後、華茶在國際貿易上更受打擊、圖爲日鄉民稱茶情形、

舞國天文台的火山消息預告
一月五日是非常時期

零

據舞國天文台報告，上海在今年二月五日（適當春節之第二日即廢曆正月初二日）午前，有地震發生之說。此次地震，想係基原於地板中之變動，與整個火山活動，無特別關係。故跳舞的人，儘可放心跳舞，不必過事憂慮，橫豎舞國沒有陸沉之痛。不過那些裝彈簧地板的舞場，才須要特別留心，蓋地板下的彈簧生銹，或恐折斷移動也。其不是彈簧地板或是玻璃地板者，則照常營業無礙。但地板學家又說，地板之成，用木用腊（floorwax）腊之體質，或溶化，或凝結，或沸騰，迭相爲變；沸騰的結果，能使跳舞的人的dancing shoes，或高跟鞋起了膠黏的作用，那時必會感到邁地泥濘的樣子，而你的妹妹一定牽着你的衣衾，撤嬌地說「行不得也哥哥！」呢。一對舞侶停着不動，兩對舞侶也停着不動，凡物動則輕，輕則清，清則浮；而靜則重，重則濁，濁則沉。各舞場的地板，概係較薄之木片所構成，底部的筍口鐵釘，因年代久遠，已近腐爛，或已腐爛，若受外部壓力影響，未有不容易發生地震的。其震動波浪，自地板中心向外四散。正如當你跳舞至最甜蜜時，情緒的熱度也由你的心中向外傳播四散；又如舞女勾魂的秋波，一縷電光地向外四散。

舞國的人民，一個個都有準備着應付這非常時的來到的能力和決心的責任的，而舞國政府也應該老早定下一個充份的計劃，下令全國桃色軍於二月五日全體出動，最好各舞場能提前在午前茶舞，以備維持秩序，救災及鎮壓暴動等工作。

那天跳舞的國民，亦應該團結一致，上下一德一心和政府合作起來。唯一的戒條就是：在那天跳舞，不准談情和接吻。因爲火山在熱度最高時才發生地震，假使你們的熱度又達到最高峰，與火山的石流碰着，說不定來一個火山大爆烈，才嗚呼哀哉，玉石俱焚呢。

請記着二月五日的跳舞，須具一副鐵石心腸，目不邪視，守口如瓶，以渡過這非常的時期吧！

××××

謝珍珍（大華）

張玲玲（大華）

逛舞場與跑當舖
大把鈔票換了幾張茶舞券 挾着衣包會心人彼此微笑

（孑義青）

舞場的人（這裏，指常常去逛的，而不是去了一次兩次就不去的。）幾乎十有八九和當舖脫離不了關係，這並不是我在故作大話，確是像鐵一樣的事實。敝浪子逛舞場前後算來也有三四個年頭了，因爲幾乎是夜夜去的緣故，舞男中不論老將或者新進，認識的很不少，而在這些認識的人中，竟可說難得有一個不曾跑過當舖的。舞男中有地位的和有資財的其實極占少數，大部分全是靠薪給爲生的公司，商店，機關職員和莘莘學子。這兩種階級，前者每月僅持規定的薪水，除卻家庭負担或者本人生活費外，所餘的也就成個不怎樣大的數目了。後者根本沒有生產能力，全要靠家庭供給經濟，其不能暢用，固也是不用說的。然而舞場的消耗可厲害。從表面上看，一晚上跳十塊錢已很痛快，這也不是個怎樣大的數目，可是先生，你老那知道，舞場像女人眼睛那麼地儘勾着人的心，除非沒有錢，有錢就會不顧一切地往裏面跑。常逛舞場的人，幾乎個個都這樣。天哪，一個月的辛苦換來的薪金吞沒在爵士樂聲了，巴巴地從家裏匯到的零用錢，書錢一夜化光了，那怎麼辦呢？二房東板着臉要房租，飯店老板說再不給錢就要停止開飯，西服店那傢伙也老釘住了伸着手說：「請帮帮忙，」這一切一切都非錢莫辦，摸摸袋裏一大把鈔票，換了幾張茶舞券，可是「茶舞券」那抵得了債！向人家去借則怕看人家的臉色，或者還有別的緣故，是乾脆也就便當的舞去，祇有拿東西往當舖裏送。

或者在個禮拜六的黃昏，心裏煩燥得坐立不安，想着××舞場的××舞廳的××，摸摸袋裏則空空如也，無線電裏送出的流行的舞曲引得心裏那股子火也按捺不住了，箱子衣厨一陣亂翻，把僅剩的一點東西也會包一包往當舖裏送，心裏是想想，怎好錯過了這樣一個禮拜六晚上！一

敝浪子當然也不會例外，和當舖發生關係已在三年以上了。舞男以穿西裝的爲多，吳淞路那一帶的當舖專當西裝，常在那裏會碰到認識的或者不認識的舞場裏極「面熟」的人挾了一個包在彳亍着，彼此相見之下，老是來個會心的微笑。而且當這件事既一開端以後，除了是急切地必要外，是不大想到去贖出來的，有錢在手頭的時候很快的就送給了舞場裏，對於贖當，總是想着：「緩一步再說。」一還有很多的朋友他們所剩的就是身上穿的那一套衣服，可是天天逛舞場得換換「行頭」，於是他們就想出一個辦法來，寧可犧牲幾毛錢利息，在當舖裏面換衣服，誰也不會知道他除了身上穿的那一套外，其餘都在當舖裏。

三四月裏穿春大衣的時候，冬大衣早送進了「長生庫」，天再煖一點春大衣也可以不穿了時，自然又派了急用。秋風起了，這班「同志」們無錢贖取的話還可以將就過去，可是西風一刮，眼見得天氣一天冷一天，沒有大衣是再也不能夠將就的了，「冬大衣問題」就整個地盤據了每個人的腦子，於是乎有的則到處告借，有的則由假造了原因去向家裏騙錢，也有的和顏悅色地去和認識的西服店老板打商量。

捕魚的人兒世世窮，跳舞的人兒幾乎個個窮。爲什麼呢？舞場會當他們裏幾個錢，就剝削盡那幾個，終不於裏「空空如也」。

舞話

（老實人）

邇來舞場營業之不景氣，實爲不可掩諱的事實。香港方面，早呈衰落之象；前由上海抱了滿腔的熱誠而往、欲在南國大堂獲一點厚利者都頹然歸來；偶而詢之，「此行所得何如」？皆搖首太息，唏噓者再。反顧上海、洋場十里，金迷紙醉之東方最大都會又何嘗不是如此？最近各舞場之團結、商議許多應付辦法，無非欲挽此危忘的局面耳。禁舞論者聞之，誠一本快事，無不希望其自行消滅，然而平心而論跳舞場不論在任何都會，是不可或缺的娛樂場所；吾人固希望其能爲市民之正當享樂而永遠存在也。其使之正當存在之責，舞場老板以及舞女舞客均得負起來，以達此目的焉。

跳舞場開設在上海爲數確有幾何，吾人不得而知。不過有大有小，有各種不同的情形則是大家都知道的。玆有兩人焉，各執一辭，述其意見：一曰「我是非大舞場不跳的，你以爲一元一跳太貴嗎？其實在小舞場中五跳也比不過大舞場之一跳！小舞場音樂不佳，地方也太……」又一曰「好了！好了！我可無論如何不往你去的地方去！譬如你的舞，老實說並不高明，難道你往那些地方不使人笑你獻醜嗎？而且，大舞場一種紳士氣，侍者的狗眼都使我不舒服。……」公說公有理，婆說婆有理，一時不知如何了結。其實假如大家都非大舞場不跳，小舞場那裏得成？假如大家只上小舞場去，這樣大舞場豈不被打倒了？總之各人走各人的路就是。

君如於最近涉足舞場，當可發現場中舞女生意之不甚佳，受舞客攜帶女舞伴入場之影響殊不少。並且可知近來舞客喜帶舞伴已成一種風氣，據吾友某君意見：「攜帶舞伴，我以爲如果舞伴跳得並不好，是很不値得的一回事。爲什麼？因爲一天晚上帶一女友出門跳舞，起碼也得有七八元或十元之花費；且多煩難，不是要早回，就……總之這是要眞正帶過女友者才曉得的。萬一她不是一個新學舞的，那不是太……何不將此十元去找一你最喜歡的舞女跳？」所言如是，姑記之於此。

回力球
中央運動場
每晚八時起賽
星期日午后加演日場
霞飛路亞爾培路口

今日午後二時起舉行賑災大賽以所得百分之十五佣金賑助各省災區

㈠爾魁地　㈡依甲蘇　㈢杜樂仙　㈣賈多　㈤依思高　㈥卡禮加

㈠后蘭多 蘇羅沙伯　㈡古巴龍 古禮地　㈢拉摩司 歐蘭加　㈣爾魁地 沙特浪谷　㈤加拉地 普登巧

㈠后蘭多　㈡歐蘭加　㈢普登巧　㈣古巴龍　㈤加拉地　㈥拉摩司

㈠爾地兒　㈡依捨多　㈢拉弗司　㈣拉來　㈤杜拉地　㈥羅沙拉

晚間八時起賽

㈠蘇羅沙伯　㈡古禮地　㈢拉飛爾　㈣白羅地　㈤沙特浪谷　㈥爾加

海上模範舞場
惠令登跳舞廳
定本月二十八日開幕
地址 北京路二八七號
電話 一七七八九號

瑪琳黛德麗在影片上所着之日本服裝已不時髦矣・圖爲女花匠之裝束・已帶有歐西色彩・

美國比爾特將軍在南極捕來動物・狀似海豹・在動物園向外播音・

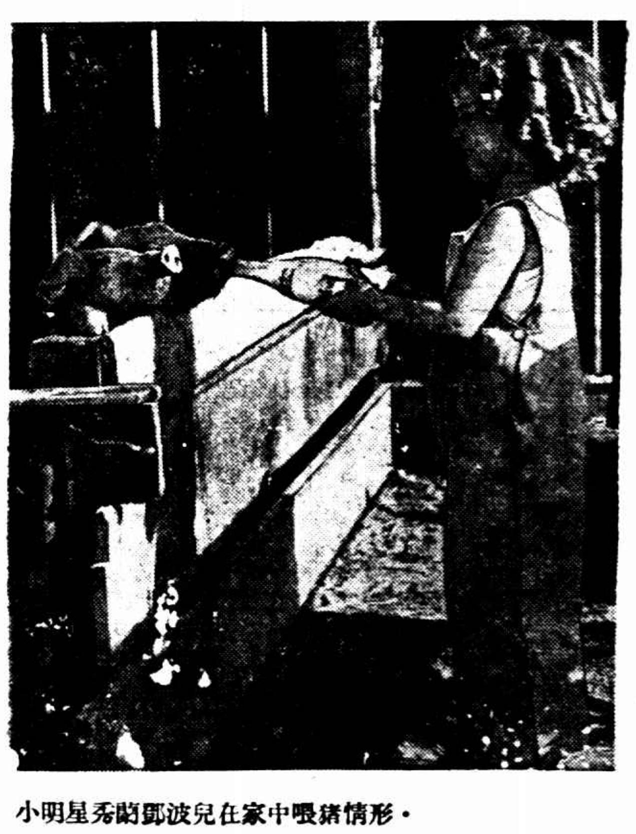
小明星秀蘭鄧波兒在家中喂豬情形・

紐約至長島間之短程飛航・紐約起點爲華爾街口河畔・

大都會
每逢星期二五 茶舞 贈送小玩意

第七十二期　每逢星期六出版

大都會
每逢星期二五 茶舞 贈送小玩意

陳露晖（大都會）

三舞迷躍爲 舞場「三劍客」

（尖角男士）

一度禁舞三天，極盡舞國人生苦趣。結伴宵遁兩心相印，有如未婚情人。

結果：「華府海約」廢棄

憶去年九月十五之舞刊上，曾刊載拙稿一篇，題曰：「航空獎券倖中五獎，三措大星六犯獻記」。本刊讀者當猶能憶之。（如不憶及亦無損看官人格，說說而已，幸勿介意，）當時余曾被該三措大逮捕質問，僉以拙稿筆下有諷刺意，結果由余請茶舞而罷。今三措大生活均已日趨佳境，非復昔日窮措矣。惟愛舞已成根性，寖寖然且成頭等舞迷。不愧舞國之忠義三劍客也。茲又記該三舞迷一度禁舞之始末，聊博讀者一粲。

三

舞迷一爲程生，現任職某地產公司文牘部，林生爲汽車行捐客，而陳君則蔚然成教書匠矣，合租於神秘街頭，林生且與一退伍舞女同居，程陳二生則狼狽相依，每值月終發餉之夕，三舞迷遂如魚得水，如汽車之得汽油，悠然重度其綠酒紅燈之火山生活。三舞迷之經濟狀況，以程生爲最佳，因地產公司收入可靠也，陳生因學校時有欠薪，時現拮据狀態，而林捐客之生活則一暴十寒，如白雲蒼狗，飄忽無定。偶得巨額佣，恒得舞以達旦。而退伍舞女已儼然少奶奶身份，且狀大不謂然，恆促林君屏絕舞籍，積資防老。其初林君頗盛氣責以忘本，既而亦自承其誤，翌日遂向程陳二生提議屏絕舞場，立約共遵，信誓旦旦，凡違約再跳者，應承認被處罰金三十元充公。三生均認爲處世立身之善舉，遂同意簽訂禁舞協定，惟不如壤沽協定之共飲香檳酒耳。

禁

舞之第一日，晚餐之後，林生則擁退伍舞女共聽無線電，程陳二生則咄咄書空，困守一室，俯仰散步，短歎長吁，自恨作繭之自縛，念及各舞場中，此時當已樂聲鼎沸，諸舞侶已翩翩起舞矣。不覺黯然神傷，兩不交話。長夜無聊，忽忽早睡，一夜輾轉，不能成寐。翌日見皮夾中之鈔鈔，分毫不少，則亦色然而喜。如是者熬過三夜，程陳二生已極盡舞國人生之苦趣矣。

禁

舞之第四日，正狂歡之星期六也。三生之大衣袋中，各各時報舞刊一份，紅色標題，燦然耀目。晚餐之後，各自披閱尖角男士・林江・夜遊神諸君：大文旁及辣斐維也納大滬之廣告。經濟舞場，一元六舞八舞，茶點免費，外加奉送玩具，尤足以動三生之意志。靈魂兒飛上半天去矣。鐘鳴十下，同時打動三生之心，此何時耶，非火山中人開始要命之時乎？然大丈夫一言□重誰敢以身輕試，違法而被罰卅番乎？於是乃各喟然而歎，歎聲連續如華而滋之拍節焉。林君匆匆擁黃臉婆上樓去，程陳二生亦各蒙被而臥。熄燈之後，四目炯炯有光，大有死不瞑目之概，及聞鐘鳴十一，夜且過半，程生怦然心動，然猶忍辱負重，咬緊牙根而睡。不能入寐，乃自一數至一百，又由一百〇一數至一千，腦筋之清逾尤倍於前，鐘鳴十二，生死決矣。程生不能耐，自問斯可忍，孰不可忍，乃推被下床，躡足開燈。見陳生已擁被入夢，不禁私心竊喜，此時一寸光陰一寸金，良機不可失，亟啓櫥取出潔淨襯衫洋服，匆匆穿上。皮鞋□潔，順便□袜擦之使亮，髮塗油膏，躡足欲行，忽憶領帶忘未結上，乃於黑暗中摸索之，不料誤觸熱水瓶，砉然一聲，陳生驚醒怪叫，開燈一視，朦朧中見程生全副武裝，幾疑爲夢中人也。程生至是遂鼓其如簧之舌，謂腹饑無力入睡，擬赴市樓飲啖，君盍同行，陳生將心比心，已猜中一半，遂報可，乃起穿衣，皮鞋擦油膏，中夜塗美髮漿，不讓雲衛之專美於前焉。二生偕行而出，片刻已至神秘街頭，在子路畔，程生爲保持信譽計，不得不拉陳君入小飯館去，各吃餛飩一小碗，聊以塞責。出館，踽踽偕行，方向不趨北而反趨南，信步所之，離家已遠。此時二生不交一語，而心心相印，有如未婚情人焉。

此

時街燈輝煌如在白晝，二生信步而至月宮舞廳門前，竟不約而同止步。四目對視，各以會心之微笑爲交換品。「當此時也，天地爲陵谷，爲陵不可復得，便欲引還……」於是陳生發言震怒，戰士□陵泣血，單謂不妨上去坐坐，程生曰：「本來亦不必去，但喝杯汽水，亦較合衛生之道，理由既充，聊以自解」，二生遂登樓。及見火山熱鬧情景，以及爭豔鬥麗之桃色軍，眼□頓亮，立覺喜心歡倒。數日不見，恍若隔世。如孝子之上祖墳，如店小二之進大世界，音樂已鳴，爵士之節奏立逞二舞迷之耳鼓中。兩肩上之舞骨，躍躍欲動，袋中錢鈔，均能跳舞。而二生猶勉強維持儼然不可侵犯之態度，音樂一奏，一二生不能忍矣。遂躍起參加跳舞。舞後不能盡興，又乘汽車赴靜安寺路續跳。因停跳數日，餘款無妨多跳也。自是程陳二生遂締結秘密協定，輒私逃出跳舞。卒爲林生查獲，責二生交出罰款。一生不服，謂君之主張禁舞，實係尊夫人之主動，不足爲訓，卒置不理。三人跳舞如故。此一年□，賴債者多如過江之鯽，賴此區區罰款又何足責，林君卒無奈何也。

周麗娟（宮月）

白雪紅燄錄

（觀火生）

春寒料峭，袍無溫，在古歷，尚屬隆冬，晚來大欲雪，聊錄火山雪話，以實本刊。

白雪之白，猶白洋之白。白洋之白，猶白眼之白。不見紅焰，不足以與白雪。不登火山，不捨得挖盡白洋。不欠舞票，不見得常逢白眼。可謂六位一體。

雪夜登火山興趣有獨到處。尤宜少跳多坐，啣杯細賞，奇景妙趣，得未曾有！（女菩薩，恕我曉舌。）

雪夜有階級，純畏寒不出。惟一班熱情如火之紅孩兒，卓具東北義軍冒寒抗日之精神，紛紛向紅焰高處去與桃色軍「幹」！

大上海之雪夜，惟享樂派青年男女，向火山等處銷魂去！於車窗內見奔走衣食之窮人們，亦有「同在風雪」之感否？

雪夜大千明潔，所謂「雪裏無燈夜自明」。於燈昏影亂之火山上，擁女伴（最好穿紅旗袍），倚窗對酒，□消長夜，白雪紅粧，相映成趣。窗上滿凝水氣，以指就之漫書心事，指痕移處，一縷寒光雪光，映襲眼前。眞如摩尼見光，與女伴相顧一笑，不啻飲碧蘿春茶，沁心久之。此時欲下一語不得，大約如東阿王夢中初遇洛神時也。

火山賞雪固妙，但回家以乘汽車爲妥。否則一熱一冷，易於受寒傷風。舞狂們愼勿將一袋鈔票，跳得個摩訶「不着」波羅密，車鈿要緊！至於恤貧憐苦，仁人君子派之高調，明知唱也不聽，我也不唱。

「火山」上第六感

（林江）

我從也不曾爬過一次「山」，
摩登的朋友笑我是大傻瓜！
他們笑，我祇好讓他們笑去，
我不爬「山」，我始終還是不爬「山」！

× × × × ×

他們說「山」上的姑娘如何地惹人憐，
那一個小鳥依人，那一個美似天仙；
祇要你心投意合地往上爬，
還可以得着一種不可思議的第六感！

× × × × ×

無論他們怎樣在我面前把話宣，
我雖然老實，我決不會受他們的欺騙；
在淫亂的樂聲中足以把青年的意志埋沒，
我是一個有爲的男兒，我怎能受洗禮於這色情的第六感！

安娜（順風）

新新公司
大減價　九週紀念　大贈品
全部貨品再跌價
中西點心明天半價
雞蓉伊府麵每元十五盒
福建肉鬆每聽七角買一送一
龍門牌厚衛生衣大廉價
男女毛襪六角一雙再送一雙
女裝長統毛襪三雙八角半
美國男皮鞋每雙四元七角半
二用夜光鬧鐘八元七角半
大批粗細皮毛貨不計本出售
熱水袋　男女鞋　送禮品　化粧品　熱水瓶
非常價廉

精益車行

大犧牲古曆年底止
英國飛馬牌，軍馬牌
原價七十九元
特價▼四十九元
保用卅年
犧牲品 每部十九元起 一律保用
另件在外 期內捐壞 照常代捐 換新免費
出清存貨 不顧血本 一年一度
車子物件 不到半價 賣完算數
總行 塘山路愛而考克路口 電話五二九一七一
分行 華德路保定路口 電話五〇三三三

贈券
如蒙惠寄郵票陸拾分，即贈一九三四年最新出版之戰國春秋一冊，剪此告寄來可作八折計算，本埠信到即專差送上，外埠原班郵局寄上，來信請寄於上海厦門路衍慶里新四十號振社出版部
定寫姓名詳細住址

男女結婚禮服出租
亨利洋服公司

光華
是社會一致公認的標準薄利眼鏡店品質既高驗光又準
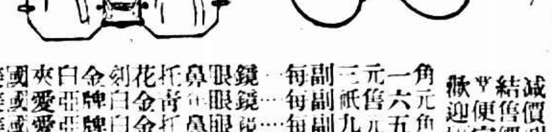
減價期內全部結售價總歸比同業便宜一半以上 歡迎研究比較

❶美國夾白金剋花托鼻眼鏡……	每副三元一角
❷美國愛亞牌白金青□眼鏡……	每副祇售六元
❸美國愛亞牌白金托鼻眼鏡……	每副九元五角
❹美國立體白金高爾唯眼鏡……	每副十二元六
❺開亞牌夾白金高而唯眼鏡……	每副一元八角
❻開亞牌夾白金最摩登眼鏡……	每副二元八角
❼坻叶眞水晶眼鏡……	每副一元八角
❽夾白金最新式遮風避塵鏡……	每副一元六角

百病百痛 一服立愈
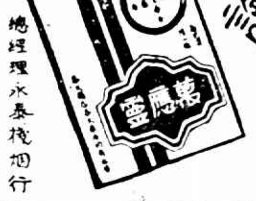
萬應靈
總經理永泰棧烟行
國民政府實業部註冊 衛生局化驗

鳳凰台上憶吹簫 四舞人互訴衷曲

（雪子）

黛青粉白，酒綠燈紅。鶯鶯燕燕，儘多南國佳人；婷婷婷婷，不少北地姝麗。時天色將曙，舞興已闌。舞客倦鳥知還；舞女香喘甫定。有名舞女四：曰娜・曰麗・曰英・曰姝・駢麗隔，話短道短。各訴舞娘之痛苦，互識舞客之寃頭。最後各述所喜，一一不同。小子略聞一二，亟走筆記之。

娜

舉玉腕，略整青絲，吁然而嘆曰：「奴們舞履翩躚，終宵粟六，生張熟魏，假倚分逢迎。暮楚朝秦，摟抱分舞躍。視舞票爲取捨，憑容意以追隨。人類不齊，嫵妍各別，有實愛而願舞，有雖舞而不甘。麗，英，姝，乘茲餘暇，各申所欲，當坦白直言，毋吞吐羞澀。」

於

是麗沉思有頃，嫣然微笑曰：「青春易逝，惟盼知音。有舞命如余，豈求富貴；有舞客焉，容如衛玠，貌擬潘安，濁世翩翩，性情婉孌。雖無羞澀，雖無多金美宋玉風姿，願與共舞。舞至興酣，更可浪情戲謔。舞至腿軟，無妨細敘衷懷。」語畢，更啓櫻唇，作柔靡之歌。歌曰：「舞郎（新名詞，指舞客也）貌美兮賽潘安，兩體緊倚兮心實歡，蹈於賓兮又何損，覩姿容兮樂盤旋。」

娜

聞言，頻點臻首，移目注英曰：「妹志如何？」英黠然笑，偏其嘴，搖其首，視麗而言曰：「吾儕役此，無非爲錢，世上安樂，唯富能享。有舞客焉，具鄧通之富，有石崇之豪，小舞片時，舞票纍纍，蜜談數語，一擲千金。雖如豕之臃腫，或若猴之瘦羸，或年老而舞步乏力，或黑醜而舞態蠻橫，祇求鈔票與舞票之同來，何問醜惡與美麗之有別。」語畢，桃腮微暈，略轉珠喉，作抑揚之歌。歌曰：「世間萬物兮惟金爲貴，舞客豪富兮投吾所愛，一舞千金兮足驕同人，舞罷輒斧兮有求必承。」

歌

畢，面有喜色，娜亦爲之點首。姝不加思索，慨然曰：「麗愛貌美而年青，英喜豪富而多金，但後者徒有金以買愛，前者恐貌美而寡情。吾既不願，亦且不敢。吾所愛者，既不崇貌而尚莽，亦不美俏而輕佻，年稍長而未老，財不吝而能拋。舞藝精嫻兮而不驕，情愛眞摯兮而不淆，雖舞女取碗之敲破，亦仍能相愛而逍遙。庶幾終身之有託，免若浮萍之永飄。」

姝

歌至此，面有得色。於是麗・英・娜・姝三人爭啖不已，反詢娜之所喜，娜既作魯仲連之排解，復婉言而述曰：「諸妹之所喜，吾皆喜之，吾願拋採諸妹所長，而去其短。」時鐘鳴已六下，乃各出廳而返，或睡亭子，或臥擱樓，欲知下文如何，佛云終不可說。

有些「那個」

字面而意不同（綠）

要是家裏是反對跳舞的，知道了自己在跳舞，有些「那個」。

沒錢跳舞時有些「那個」。

各事用錢都可以省，祇有跳舞的錢不可省；舞不跳，倒有些「那個」。

在火山上請客，有些「那個」。

覺得自己對桃色軍有什麼不是的地方，心裏有些「那個」。

自己戰慣的對手，給他人拖了去，心裏有些「那個」。

別人都和桃色軍挑戰去了，自己獨坐，冷冷清清，也有些「那個」。